

Avenir de la recherche
(MSH)

Sommaire

Jacques Commaille, Pierre Rouillard, Serge Wolikow

La politique du Réseau national des Maisons des sciences de l'Homme	5
---	---

Martine Bentaboulet

Histoire d'une structuration de la recherche : de la Maison au Réseau.....	11
--	----

Pierre Guibentif

Les principes fondateurs du Réseau national des Maisons des sciences de l'Homme.....	29
--	----

Birgit Arve-Parès et Linda Hantrais

Enjeux de l'évaluation des Maisons des sciences de l'Homme	71
--	----

Annexes

• Un bilan 2001-2005, entre mémo et tableaux, Pierre Rouillard.....	89
• Charte du Réseau des Maisons des Sciences de l'Homme.....	99
• Membres du conseil d'orientation scientifique du Réseau national des MSH 2001-2005.....	101
• Carte des Maisons des sciences de l'Homme	103
• Liste et coordonnées des Maisons des sciences de l'Homme	104
• Coordonnées du Réseau des Maisons des sciences de l'Homme	107
• Liste des sigles.....	109
• La place des MSH dans l'organisation de la recherche en France.....	111

Bibliographie	113
----------------------------	-----

Table des matières	115
---------------------------------	-----

La politique du Réseau national des Maisons des sciences de l'Homme

Si nous devons définir d'une formule les Maisons des sciences de l'Homme (MSH) et le Réseau national qu'elles ont constitué entre elles ainsi que la politique dont cet ensemble est issu, nous dirions que les Maisons des sciences de l'Homme assurent le regroupement, sur un même lieu, de moyens de recherche et de laboratoires comprenant des chercheurs issus de l'Université et du CNRS, appartenant à des disciplines différentes relevant des sciences de l'homme et de la société et qui sont susceptibles de s'engager

conjointement sur des programmes de recherche. La création de ces Maisons des sciences de l'Homme et leur « mise en réseau » participent d'une politique de territorialisation de la recherche visant à une répartition équilibrée de pôles de recherche SHS dans l'ensemble des régions françaises avec, autant que faire se peut, une complémentarité entre ces MSH dans la mesure où chacune d'entre elles est susceptible de développer une dominante lui assurant une identité scientifique propre et, par conséquent, complémentaire aux autres.

Mais, face à ce schéma idéal, comme ne cessent de le démontrer les sciences sociales, nous savons tous que l'économie de la science est faite à la fois de poursuite de valeurs et de recherche d'intérêt. Les conditions dans lesquelles se sont créées puis développées les MSH n'échappent pas à ce constat. Si nous faisons le choix pour cette introduction de réunir nos signatures, c'est-à-dire celles de personnes qui, parmi d'autres, exercent ou ont exercé ces toutes dernières années des responsabilités dans la politique de développement des MSH au niveau national, c'est avec le désir d'affirmer fortement notre conviction quant au bien-fondé de cette politique pour l'avenir des sciences de l'homme et de la société en France sans méconnaître ce qui demeure de faiblesses ou de lacunes liées notamment à des frilosités de territoires disciplinaires ou institutionnels, à des repliements... ou à la nécessité de faire face prioritairement à l'extrême dénuement

Jacques Commaille*,

*président du conseil d'orientation
du Réseau national des Maisons
des sciences de l'Homme (2001-2005)*

Pierre Rouillard*,

*président du conseil des directeurs
des Maisons des sciences de l'Homme
(2001-2005)*

Serge Wolikow*,

*président du conseil des directeurs
des Maisons des sciences de l'Homme
(depuis 2005)*

* jacques.commaille@gapp.ens-cachan.fr ; rouillard@mae.u-paris10.fr ; serge.wolikow@u-bourgogne.fr.

matériel dans lequel se trouvent certaines institutions de recherche. La politique nationale de développement des MSH est une réalité et un projet. Notre souhait le plus vif est que ce qui est encore en projet s'inscrive totalement dans la réalité.

L'historique des MSH, qui est rappelé dans l'une des contributions à la présente publication, témoigne parfaitement de cette nature complexe de ce que nous pourrions appeler cette forme originale d'organisation du travail scientifique. Les raisons qui ont présidé à la création des MSH sont très différentes. Certes dans l'esprit de Fernand Braudel, le véritable créateur de l'idée de MSH, il s'agissait bien d'un grand projet intellectuel conforme à la vision magnifiquement ambitieuse inspirant son œuvre et notamment son désir de « supprimer les droits de douane entre disciplines ». Mais les conditions dans lesquelles se sont mises en place effectivement les MSH montrent que se mêlent souvent des raisons matérielles : celles par exemple d'assurer légitimement aux structures de recherche des universités des conditions décentes de travail avec, par conséquent, un impératif « d'hôtellerie » qui peut primer sur la volonté de promouvoir un projet scientifique, celles pour les tutelles locales de donner une image positive de leur action en matière de politique de recherche sans trop se préoccuper de la mise en œuvre des principes fondateurs de la politique des MSH, celles pour les laboratoires de bénéficier d'une infrastructure de qualité et d'une mutualisation des services sans jouer véritablement le jeu de l'inscription dans des programmes transversaux.

L'expérience que nous avons acquise dans le cadre de nos responsabilités institutionnelles nous conduit à dire que cette histoire des MSH s'inscrit dans un mouvement et que celui-ci est probablement précurseur pour l'ensemble du potentiel de recherche français en sciences de l'homme et de la société. La charte du Réseau national des MSH, qui a été signée en juin 2000 par toutes les parties prenantes et à laquelle doit adhérer chaque MSH si elle souhaite être membre du réseau, promeut des principes susceptibles d'assurer l'avènement d'un nouveau mode de production des connaissances en SHS et qui servent de référence à toute l'activité des MSH, soit réellement, soit potentiellement. Ce qu'on a ainsi appelé la politique des trois « i » en constitue une illustration éclatante.

L'interdisciplinarité apparaît comme le mariage entre des cadres conceptuels, des méthodologies permettant d'établir un pont entre les disciplines et un croisement des savoirs, d'initier un partage des connaissances entre les chercheurs, d'approfondir la quête de sens des phénomènes qui s'imposent à l'observation comme des totalités par rapport auxquelles la division entre disciplines peut apparaître comme inappropriée, d'ouvrir de nouvelles perspectives à la recherche grâce à la confrontation des savoirs. L'interdisciplinarité, loin de remettre en cause la pertinence et la cohérence des savoirs disciplinaires, en exalte les vertus et oblige à soumettre à la délibération des divisions du travail de connaissance qui ne résultent plus parfois que de la défense de territoires institutionnels ou n'obéissent qu'à des logiques corporatistes. La vision manichéenne qui opposerait la recherche disciplinaire et la recherche interdisciplinaire apparaît finalement erronée. La structuration de la recherche française a été fondée sur le principe de la discipline et de la spécialisation. Mais la diversification des champs de connaissance

n'a pas toujours trouvé dans le système classique d'organisation de la recherche en sciences sociales et dans les humanités une solution institutionnelle adéquate à des recherches qui peuvent être à l'intersection de plusieurs disciplines ou bien naître de questions nouvelles qui interpellent de façon transversale les savoirs existants. Les MSH constituent une tentative de réponse à une évolution qui fait surgir de nouveaux besoins de connaissance. Elles sont, ou elles peuvent devenir, des creusets de la recherche interdisciplinaire dans la mesure où la possibilité leur est donnée de regrouper dans une même institution et souvent dans un même site des équipes de recherche et des chercheurs de disciplines différentes, de mettre en œuvre des formes extrêmement variées de croisement et de confrontation de points de vue scientifiques d'horizons différents, notamment dans le cadre de la réalisation de programmes de recherche. Les MSH sont ainsi en mesure de définir des problèmes et des thématiques qui ne peuvent être appréhendés que par plusieurs disciplines et qui, par conséquent, sont susceptibles de devenir des problèmes et des thèmes proprement SHS, c'est-à-dire humains, sociaux et culturels avant d'être historiques, juridiques ou... sémiotiques. Elles sont en mesure d'étudier et, le cas échéant, de modéliser les effets de ces pratiques interdisciplinaires de manière à comprendre quelles sont les propriétés communes, comment la collaboration peut s'agencer, quelle est la forme épistémologique et méthodologique de cette collaboration et quelles formes d'objectivité scientifique les différentes disciplines peuvent partager.

L'international est une autre dimension importante de la politique des MSH. Il va de soi que les MSH n'ont pas le monopole des collaborations internationales au niveau des SHS. Néanmoins, et de par leurs thématiques scientifiques propres, les MSH sont en mesure de construire une tradition d'ouverture sur le monde. Cette ouverture ne doit pas seulement se mesurer en terme d'outil et d'organisation mais doit être aussi au cœur de réflexions et de programmes interculturels. Présente dans la conception initiale des MSH, cette dimension internationale se manifeste dans des programmes de recherche ou des flux d'échanges entre chercheurs qui ont été particulièrement favorisés ces dernières années grâce aux programmes Marie Curie. Il est évident que, de ce point de vue, l'existence du Réseau national des MSH constitue un atout décisif et un mode d'organisation conforme aux perspectives ouvertes par le sommet de Lisbonne et la décision de mettre en place un *Espace européen de la recherche (EER)*. Le Réseau national des MSH permet en effet tout à la fois : une très forte implantation régionale maîtrisée et diversifiée, conforme à la volonté de faire des régions dans le cadre européen des pôles d'initiative ; l'exercice d'un rôle moteur au niveau national ; l'affirmation d'une position d'interlocuteur et de partenaire au niveau européen, plus largement au niveau international. La politique des MSH est ainsi en mesure d'assumer ce qui peut sembler un paradoxe : celui de rendre compatible une forte implantation locale avec une ouverture internationale dans le cadre d'une politique coordonnée au niveau national. En évitant le risque du localisme, les MSH s'inscrivent positivement dans une évolution qui tend à faire des régions des actrices importantes de la politique de recherche, ceci dans le cadre d'un déplacement d'une conception jacobine de la recherche vers une vision davantage articulée sur des

problématiques ou des sensibilités régionales en même temps qu'ouvertes sur le niveau européen et international.

L'**interinstitutionnel** constitue un élément stratégique de la politique des MSH. En effet, celles-ci sont fondées sur des collaborations instituées entre plusieurs universités, le CNRS et avec le soutien de collectivités locales. La politique de développement des MSH a constamment pour objectif d'engager conjointement les différentes universités présentes au niveau régional au-delà de leurs spécialisations et éventuellement de traditions scientifiques ou culturelles qui les tenaient éloignées les unes des autres. À ce premier dépassement de clivages institutionnels s'ajoute la volonté d'assurer la meilleure coordination possible entre les universités et les structures de recherche relevant du CNRS, ce qui implique, outre la définition en commun des grandes orientations scientifiques, l'incitation au renforcement des collaborations enseignants-chercheurs et chercheurs dépendant du CNRS ainsi qu'une politique d'encadrement doctoral garantissant aux doctorants l'accès à des conditions de travail équivalentes à celles dont ils sont susceptibles de bénéficier dans les laboratoires de « sciences dures » et, de façon plus générale, une position qu'on pourrait qualifier de préprofessionnalisation susceptible de préparer le potentiel humain nécessaire à l'avenir de la recherche en sciences humaines. Une telle structuration favorise l'implication des collectivités locales qui peuvent voir dans les MSH un élément de promotion des actions politiques menées en faveur de la science au niveau régional. Ces formes d'engagement au niveau local n'excluent pas des politiques de partenariat avec des institutions extérieures (autres universités et centres de recherche français et étrangers, autres grands établissements publics de recherche, différents ministères...). Enfin, une forte structuration au niveau local apparaît compatible avec des collaborations scientifiques nouées avec des institutions homologues, en l'occurrence avec d'autres MSH, ceci sous l'égide du Réseau national des MSH dont elles sont membres, dans le cadre de programmes de recherche dans lesquels elles sont conjointement partenaires ou d'une politique de mutualisation des services et des équipements.

Toutes les conditions sont ainsi réunies pour que les MSH constituent un véritable instrument de dynamisation et de structuration de la recherche en sciences humaines. Rien ne l'illustre mieux que cette **fonction d'incubateur** qu'elles sont en mesure d'assumer. Bénéficiant d'équipements lourds en termes de bibliothèques, de documentation (accès à des bases de données documentaires, utilisation d'équipements informatiques que ce soit pour l'écrit ou l'image, avec des instruments d'analyse d'images ou de datations, production d'outils collectifs de travail performants notamment des bases de données), mobilisant un potentiel humain de recherche aux compétences variées et complémentaires, exceptionnellement insérées dans la communauté de recherche nationale et internationale, les MSH sont effectivement en mesure de contribuer à l'ouverture de voies nouvelles ou de champs nouveaux de recherche portés par de nouvelles configurations de compétences incluant éventuellement de jeunes collègues ou à l'initiative de ces derniers.

Enfin, dans un contexte où l'exigence de justification de l'utilité sociale des sciences humaines se manifeste particulièrement, les MSH, fortement implantées localement, sorte de signal scientifique au niveau régional, sont en mesure d'avoir un **rayonnement au niveau de leur environnement social, économique et culturel**, notamment par l'organisation d'expositions, de conférences, de colloques, de séminaires ou de rencontres avec les acteurs de la société civile, illustrant ainsi que la fonction scientifique n'est pas incompatible avec une fonction civique... surtout lorsqu'il s'agit de sciences de l'homme et de la société !

Dans le contexte actuel, la mobilisation nationale en faveur de la recherche a mis en évidence, outre la nécessité de moyens accrus pour l'activité scientifique, l'importance d'une structuration de l'effort de recherche, notamment en SHS, ce qui renforce l'actualité du réseau des MSH. Celui-ci, après avoir connu une extension notable ces dernières années, entre aujourd'hui dans une phase de maturité lui permettant d'articuler les thématiques entre les Maisons, lui donnant ainsi une capacité d'intervention et de proposition mettant les SHS en capacité d'affronter les appels d'offres et les programmes scientifiques au niveau européen. Le réseau des MSH en apportant de manière effective son soutien à la politique de coopération internationale en SHS possède la dimension et les ressources scientifiques permettant de développer une activité internationale différenciée et pérenne prenant en compte la diversité du développement des recherches en SHS aussi bien dans les pays du Nord que du Sud.

Telle est dans ses grandes lignes ce que nous pourrions nommer la philosophie générale d'une politique de développement des MSH pour laquelle, tout à la fois : nous prenons acte de ce qu'elle a déjà produit, nous tentons de la promouvoir et nous appelons de nos vœux que soient réunies les conditions de sa réussite. Pour ce qui nous concerne, les instances dont nous avons ou avons eu la responsabilité témoignent que cette politique est faite à la fois d'incitation et de concertation pour les partenaires qu'elle implique. C'est tout le sens des missions respectives du conseil des directeurs de MSH et du conseil d'orientation du Réseau national des MSH sur le point de devenir le conseil scientifique du Réseau national des MSH. L'objectif passionnément poursuivi est d'assurer le respect de cette philosophie générale évoquée *supra* et d'assumer une sorte de fonction de socialisation de telle sorte que les principes fondateurs des MSH suscitent l'adhésion de ceux qui en sont acteurs ou de ceux qui sont susceptibles de le devenir.

C'est dans cet esprit qu'a été conçue la présente publication. Elle comporte d'abord un historique lequel est constitutif d'une mémoire de la politique des MSH et de leur réseau national. Cet historique permet de souligner, qu'au-delà des conditions diverses de leur création portée par des contextes, des acteurs, des circonstances et des volontés parfois différentes, les MSH ont vocation à se projeter dans un avenir scientifique commun. L'ouvrage comprend à la suite deux contributions rédigées par des membres étrangers ou exerçant à l'étranger du conseil d'orientation du Réseau national des MSH, persuadés que nous sommes que la distance est plus encore susceptible d'assurer la plus grande neutralité de regard possible, sur deux aspects

essentiels pour l'avenir des MSH et de leur Réseau national : leurs grandes orientations scientifiques et la question de l'évaluation de l'activité de recherche en SHS. Dans sa contribution, Pierre Guibentif fait d'abord un rappel des grands principes d'origine, des « référentiels » diraient les spécialistes des politiques publiques, représentés par les trois « i » évoqués *supra* et auxquels se sont ajoutés, en s'affirmant progressivement, deux « i » supplémentaires : l'identité scientifique de chacune des Maisons et leur insertion dans leur environnement culturel, social et politique. Il se penche, ensuite, sur les formes de leur mise en valeur effective par les Maisons soulignant ainsi de façon concrète les vertus de l'interdisciplinarité, les mérites mais aussi la complexité d'une gestion de l'interinstitutionnalité, le développement d'une politique d'internationalisation exemplaire avec cette originalité d'une réciprocité positive entre l'ouverture internationale et l'ancrage local, lequel justifie ainsi le souci de l'implantation locale, le souci réel de l'affirmation d'une identité scientifique qui porte en germe une politique nationale de territorialisation des compétences scientifiques et de leur complémentarité. Pour leur part, Birgit Arve-Parès et Linda Hantrais mettent particulièrement en valeur, dans le chapitre qu'elles ont rédigé, l'importance stratégique de l'évaluation, celle-ci étant posée dans toute sa force et sa complexité par les MSH et leur réseau national, compte tenu de l'ambition qui les inspire et de leur place au sein de configurations institutionnelles et scientifiques complexes. Tout ceci conduit en fait à poser, d'une façon qui nous paraît exemplaire, l'ensemble de la question de l'évaluation de la recherche française en sciences de l'homme et de la société. C'est notamment ce que permet le bilan qui est ici dressé de l'expérience du conseil d'orientation scientifique en la matière et les suggestions dont ce bilan autorise la formulation, ceci pour aller plus loin, avec d'ailleurs un esprit qui est moins celui du contrôle et du jugement que celui du suivi et de l'accompagnement.

En mettant en valeur cette expérience de quelques quatre années de fonctionnement du conseil d'orientation scientifique, riche de l'engagement de compétences diverses et de celui de collègues étrangers éminents, nous espérons contribuer au renforcement d'une identité forte des Maisons et de leur réseau et, au-delà, faire partager notre profonde conviction que l'enjeu est bien celui de l'avènement d'une nouvelle culture scientifique en sciences de l'homme et de la société et que toutes les conditions doivent être réunies, au niveau des acteurs et des institutions concernés comme à celui des tutelles de la recherche française, pour que, comme nous le disions au départ de ce propos, ce qui est encore en projet dans les MSH devienne tout à fait réalité, une réalité susceptible de surcroît de rejaillir sur l'ensemble de la recherche en sciences de l'homme et de la société.

Histoire d'une structuration de la recherche : de la Maison au Réseau

Martine Bentaboulet*,

*directrice de recherche au CNRS,
chargée de mission du conseil
d'orientation du Réseau national
des MSH*

Retracer l'historique des Maisons des sciences de l'Homme depuis 1963, date de la création de la première d'entre elles, la Maison des sciences de l'Homme de Paris, permet de resituer dans leur contexte les créations qui se sont succédé depuis presque un demi-siècle. S'inscrivent ainsi sur une longue période, toute une série de centres de recherche en sciences humaines et sociales qui se revendiquent comme Maisons des sciences de l'Homme dans un même souci d'interdisciplinarité, d'ouverture internationale et de coopération institutionnelle. Toutes partagent l'ambition d'afficher les sciences humaines et sociales comme sciences et fondent leur identité sur un projet scientifique. Il s'agit d'une aventure originale, menée souvent avec passion, toujours avec ténacité par des personnalités scientifiques et des administrations publiques. Mettre en évidence les synergies entre les acteurs aide à comprendre comment cette politique publique de la recherche a été définie et mise en œuvre. L'analyse révèle que la dynamique de cette structuration est marquée par plusieurs paradoxes. Dans cette présentation nous passerons en revue les plus marquants puis nous évoquerons quelques exemples de Maisons¹ parmi les plus représentatifs avant de décrire les événements qui ont façonné le Réseau, structure collective au moins aussi originale que les Maisons elles-mêmes et qui réunit les vingt Maisons existant à ce jour.

Les paradoxes de la dynamique des Maisons

Tout d'abord la **continuité** du processus est assez remarquable, le mouvement de structuration ayant bénéficié d'un appui pratiquement sans faille au niveau national de la part du CNRS et des ministères successifs en charge de la recherche et ce,

* martine.bentaboulet@gapp.ens-cachan.fr

¹ Le grand nombre de Maisons ne nous a pas permis de retracer l'histoire de chacune d'elles et les exemples choisis permettent seulement d'illustrer les grandes lignes du processus de structuration de la recherche étudié. Pour plus d'informations sur les Maisons, on pourra consulter utilement le site du Réseau www.msh-reseau.prd.fr et les lettres du département SHS du CNRS n° 45 janvier 1997 ; n° 53 février 1999 et n° 68 août 2003.

pendant une période longue de cinquante ans, malgré les nombreux changements politiques intervenus et les autres types de structuration privilégiés par ailleurs. Il a bénéficié aussi d'un appui très fort des nouveaux acteurs constitués par les collectivités locales à partir des années quatre-vingt-dix. Celles-ci, en effet, se sont intéressées à la construction de grands centres de recherche dès que la recherche a été prise en compte et inscrite dans les objectifs des contrats de plan pluriannuels liant l'État et les régions (contrats de plan État-Régions ou CPER). Même si l'intérêt des collectivités s'est mobilisé dans la première vague de contrats essentiellement sur des projets de sciences « dures », les vagues successives de 1989-1993 et surtout 1994-1998 permettront d'y inscrire d'ambitieux projets de Maisons des sciences de l'Homme et de rassembler les financements nécessaires à leur construction. Enfin, l'intérêt des universités pour les Maisons confortera leur dynamique même si, du fait de leur autonomie organisationnelle, elles ont parfois été vues par les universités comme étant sources de difficultés (en compétition par rapport aux politiques de recherche et des programmes scientifiques des universités elles-mêmes) plus que d'avantages (appui aux écoles doctorales, ouverture sur le monde socio-économique et attractivité régionale).

Un autre paradoxe réside dans le fait que, si les Maisons s'accordent aujourd'hui sur les grands principes fondateurs rappelés *supra* et analysés par Pierre Guibentif dans un autre chapitre (interdisciplinarité, ouverture internationale et ouverture institutionnelle sans oublier identité scientifique et insertion régionale), il n'en reste pas moins que cette unité revendiquée s'oppose à une **multiplicité de structures** existantes, provenant chacune d'une histoire singulière. Si l'on regarde en effet ce qu'étaient les Maisons des sciences de l'Homme au début des années 2000, on est frappé par leur grande diversité. Certaines ont été conçues dès l'origine selon le modèle de Fernand Braudel qui inventa en 1960 le concept de Maison des sciences de l'Homme, mais beaucoup des Maisons, qui aujourd'hui revendiquent cette appellation, avaient à l'origine des objectifs très éloignés des principes « fondateurs » qui caractérisent les Maisons. Ceux-ci n'ont d'ailleurs été institutionnalisés qu'au début des années 2000, dans une charte dite « charte des Maisons des sciences de l'Homme » qui est annexée à la convention du réseau qui lie entre elles les Maisons ou leurs institutions de tutelle dans le cas des Maisons qui n'ont pas d'autonomie juridique. Ainsi, parmi les Maisons actuelles, certaines ont été qualifiées de « généralistes » parce que regroupant des équipes de différentes disciplines. D'autres sont à l'origine des centres de recherche thématiques (la Maison méditerranéenne des sciences de l'Homme à Aix, la Maison Orient Méditerranée à Lyon ou la Maison des sciences de la ville à Tours), d'autres des centres de recherche disciplinaires (la Maison de l'archéologie et de l'ethnologie à Nanterre). D'autres encore étaient conçues comme de simples lieux d'hébergement d'équipes de recherche et de services universitaires pour, dans un souci d'« hôtellerie », répondre aux carences de locaux particulièrement criantes dans certaines universités de sciences humaines (la Maison de la recherche de Toulouse le Mirail). Sur le plan administratif, les statuts des Maisons ne sont pas non plus uniformes et leur nature tient le plus souvent au contexte historique de la création de la Maison : fondation, association loi de 1901,

groupement d'intérêt public, fédération de recherche, unités mixtes de service le plus souvent, ou groupement d'intérêt scientifique.

Un autre paradoxe du mouvement qui a vu se constituer cet ensemble de Maisons est qu'il n'est absolument **pas uniforme dans le temps**. En effet, sur une première période de trente ans, seules six Maisons vont être créées² : à Paris en 1963, à Bordeaux en 1978 et Strasbourg, à Lyon en 1975 (la Maison de l'Orient et de la Méditerranée ou MOM) et en 1989 (la Maison Rhône-Alpes des sciences de l'Homme ou MRASH), enfin à Nantes en 1993 (la Maison Ange-Guépin). Ce sont les Maisons que l'on pourrait appeler, de la « première génération ». Cette période laissera place à deux phases d'accélération très importante sous l'impulsion des tutelles de la recherche, le CNRS d'abord, le ministère de la Recherche ensuite. Elles vont se succéder et voir la création de quinze nouvelles Maisons en quinze ans.

Dans la première phase de cette accélération on retrouve un certain nombre d'universités qui souhaitent développer de nouvelles surfaces de recherche ou « Maisons de la recherche » pour rassembler des équipes dispersées et sans moyens de travail suffisants. Dans le même temps, le CNRS est désireux, lui, de mener une politique de développement scientifique en régions hors Ile-de-France³. Il va s'appuyer pour cela sur les projets des universités les plus volontaristes et sur le ministère en charge de la recherche. Cette première phase, de 1993 à 1998, concerne les projets de Caen, Poitiers, Aix et Toulouse. Pendant cette période, la MRASH se scinde en deux Maisons distinctes l'une à Lyon, l'autre à Grenoble. La Maison archéologie ethnologie à Nanterre appartient aussi à cette période bien qu'il s'agisse d'une Maison située en Ile-de-France. Elle représente en fait un choix politique majeur du département SHS du CNRS qui voit là l'occasion de conclure la structuration d'une discipline particulière, l'archéologie, en grands centres de recherche déjà organisés comme tels en province. Durant cette période une Maison des sciences de la ville voit aussi le jour à Tours.

La seconde phase d'accélération se situe entre 1998 et 2005. Elle se distingue de la précédente car c'est sous l'impulsion principale du ministère en charge de la recherche et non plus du CNRS que vont se structurer huit autres Maisons, à Strasbourg (en remplacement de la Maison initiale qui n'a pas réussi à s'imposer sur la scène de la recherche), Paris-Nord (Saint-Denis), Nice, Lille, Dijon, Montpellier, Besançon et Clermont-Ferrand, mouvement qui se poursuit aujourd'hui encore

² Les dates de création retenues sont celles des structures administratives correspondantes. Celles-ci interviennent bien sûr plusieurs années après que les projets de Maison aient vu le jour.

³ Il s'agit de conforter la recherche hors Ile-de-France à la fois pour développer l'efficacité de la recherche grâce à un plus grand nombre de pôles de recherche de visibilité internationale et pour accroître les partenariats avec les collectivités locales de plus en plus désireuses d'accueillir des centres de recherche de haut niveau. Le CNRS s'est ainsi engagé dans une politique de localisation en régions de chercheurs, d'équipes et de centres de recherche associée à des transferts d'emplois dans le cadre de la politique de délocalisation imposée par le gouvernement d'Edith Cresson à tous les ministères. Pour le CNRS, les Maisons des sciences de l'Homme de cette génération représentent la contribution du département scientifique SHS, dirigé alors par A. d'Aribarne, à cette politique.

avec un projet de Maison à Rennes et un autre à Nancy. Fin 1998, le ministre de la Recherche, Claude Allègre, multiplie les preuves de son soutien aux Maisons des sciences de l'Homme en exhortant les grandes métropoles universitaires où il n'existe pas encore de MSH à concevoir des projets de ce type. Pour la politique affichée par le ministère, le plan Université du troisième millénaire (U3000) et les contrats de plan État-Régions en cours de négociation constituent un cadre pluriannuel privilégié. Seront ainsi inscrits dans les CPER toute une série de projets de Maisons, leur réalisation effective étant conditionnée à une évaluation scientifique ultérieure⁴. En complément des moyens destinés aux constructions et aux équipements, le ministère crée le Fonds national de la science (FNS), destiné à financer une politique de programmes scientifiques prioritaires. Parmi ces programmes, appelés aussi Actions concertées incitatives ACI, un programme est spécifiquement créé pour développer un réseau entre les Maisons des sciences de l'Homme, conçu par le ministre de l'époque comme une sorte de « laboratoire sans murs ». Le CNRS n'est pas au cœur de la politique de structuration des nouvelles Maisons comme il a pu l'être précédemment mais il l'accompagne et la soutient, lui conférant par là même une crédibilité scientifique et de moyens. La question, cruciale, de l'évaluation (voir le chapitre rédigé par Linda Hantrais et Birgit Arve-Parès et la note en bas de page) liée à l'autonomisation du Réseau explique que le CNRS souhaite conserver son libre choix en affichant seulement une politique de soutien.

Les Maisons des sciences de l'Homme, une histoire de générations

- Les Maisons de la première génération

À tout seigneur tout honneur, la première Maison est la **Maison des sciences de l'Homme de Paris**, créée sous forme d'une fondation reconnue d'intérêt public. Dans un article paru dans la lettre du département SHS en août 2003⁵, Maurice Garden la décrit ainsi : « Dans la décennie 1960 l'historien Fernand Braudel qui venait de créer l'École des hautes études en sciences sociales, par transformation en grand établissement autonome de l'ancienne sixième section de l'École pratique des hautes études, invente le concept de Maison des sciences de l'homme, formule totalement neuve et originale en France d'une institution scientifique adossée à une fondation reconnue d'utilité publique ». La fondation voit le jour grâce à des capitaux privés... américains et

⁴ Ces évaluations seront conduites dans un premier temps par le conseil scientifique de l'ACI Réseau des MSH puis à partir de 2001 par le conseil d'orientation du réseau (COS), instances mises en place par le ministère de la Recherche et conférant au Réseau une relative autonomie.

⁵ *Lettre du département SHS*, n° 68, numéro spécial «>Les structures fédératives », CNRS, 2003.

la Maison des sciences de l'Homme s'installe rapidement dans un immeuble construit pour elle boulevard Raspail. Le concept de Fernand Braudel est remarquable parce que complètement novateur pour l'époque. D'une part, il conçoit une structure collective de travail au service des chercheurs (bibliothèque, lieux de rencontre, moyens financiers pour des échanges internationaux...) alors que dans beaucoup de disciplines des sciences de l'Homme, les chercheurs sont le plus souvent défenseurs d'un travail purement individuel. D'autre part, Fernand Braudel, qui est un farouche partisan du décroisement des disciplines, s'inscrit en opposant radical de la toute puissante Sorbonne.

Il lui faudra compter avec les grandes institutions en SHS contemporaines de la Maison des sciences de l'Homme de Paris, qui sont d'une part l'École des hautes études en sciences sociales, créée comme grand établissement d'enseignement et de recherche, un statut qui lui accorde la personnalité morale, d'autre part l'Institut d'études politiques « Sciences Po », placé sous la tutelle de la Fondation nationale des sciences politiques. Ces trois grands établissements, logés dans un périmètre très proche, entre le boulevard Raspail et le boulevard Saint-Germain constituent, avec l'École normale supérieure « Ulm », un pôle d'attractivité exceptionnel pour la recherche en SHS, dont le poids sera très difficile à contrebalancer au fil des décennies ultérieures.

Cependant, le ministère de la Recherche de l'époque, déjà soucieux de ne pas être accusé de privilégier uniquement la création de grands centres parisiens et peut-être aussi désireux précisément de rééquilibrer le potentiel au profit des régions, ne donne son accord au projet de Fernand Braudel qu'en échange d'un engagement de sa part à promouvoir l'implantation de centres similaires à celui de la Maison de Paris en province. Fernand Braudel convaincra sans trop de difficultés des collègues universitaires de Bordeaux et Strasbourg de tenter l'aventure et dès lors l'idée d'un réseau entre la Maison mère, celle de Paris, et les nouvelles Maisons est née⁶. Les **Maisons de Bordeaux et Strasbourg** ont été dotées du statut d'association loi de 1901. N'ayant pas les moyens légaux et financiers de recruter leur personnel administratif par elles-mêmes, elles s'appuieront pour cela sur la Maison de Paris. Si l'implication du CNRS dans les Maisons de Paris, Bordeaux et Strasbourg⁷ n'a pas eu la même ampleur que pour d'autres, le CNRS est néanmoins membre du conseil d'administration de la Maison de Paris et représenté dans celui de la Maison de Bordeaux. Pour ce qui concerne la MSH Paris, des relations existent également avec le CNRS dans le cadre d'opérations ponctuelles donnant lieu à des conventions, par exemple pour l'accueil de chercheurs étrangers (bourses Diderot) ou l'hébergement d'unités de recherche reconnues par le CNRS.

⁶ Pour preuve de ces liens d'origine, la présence d'un représentant des Maisons de Bordeaux et de Strasbourg dans le conseil d'administration de la Fondation de Paris. Ultérieurement, les Maisons juridiquement autonomes que sont la Maison Ange Guépin à Nantes et la MRASH à Lyon seront aussi représentées dans ce même conseil.

⁷ Nous faisons référence ici à la première expérience de Strasbourg. Celle-ci a depuis pris une forme différente dans le cadre de ce qui est devenu la Maison interuniversitaire des sciences de l'Homme d'Alsace.

La Maison de l'Orient et de la Méditerranée à Lyon a été créée en 1975 sous la forme d'une fédération de recherche (FR). Comme toutes les structures de ce type, elle réunit en un même lieu plusieurs unités de recherche qui conservent leurs liens avec le département du CNRS et leur université de rattachement. L'activité de recherche des unités composantes est évaluée séparément de celle de la structure fédérative. La Fédération de recherche est une structure mixte CNRS-université qui, comme les unités de recherche, ne possède pas la personnalité morale. La MOM a été conçue par Jean-Pouilloux comme une Maison spécialisée et un pôle de compétences des sciences de l'Antiquité du bassin oriental de la Méditerranée avec des équipes couvrant un champ à la fois géographique et chronologique large. Elle n'est pas à l'origine une Maison des sciences de l'Homme mais a souhaité être reconnue comme telle⁸.

Deux Maisons des sciences de l'Homme seront créées plus tard en 1980 et 1993 et seront dotées d'un statut leur accordant la personnalité morale, sous la forme d'un groupement d'intérêt public ou GIP. Ce sont la Maison Rhône-Alpes des sciences de l'Homme à Lyon en 1989 et la Maison Ange-Guépin à Nantes en 1993.

Plusieurs facteurs ont été déterminants dans le projet de la MRASH proposé à l'époque par Maurice Garden, professeur des universités, historien et vice-président de l'université de Lyon II. Les motivations de ce projet, qui est avant tout une initiative locale, sont d'abord les conditions de travail déplorables des chercheurs de l'université de Lyon en SHS : « On vivait dans des conditions de placard, soit dans des sous-sols soit dans les combles des bâtiments de façon absolument scandaleuse⁹ ». L'opportunité de récupérer pour la recherche des locaux de la ville libérés dans le centre de Lyon par suite du déménagement des services qui les occupaient, est d'emblée saisie par Maurice Garden lorsqu'elle se présente. La création à Lyon, quelques années auparavant d'une Maison thématique par Jean-Pouilloux, la Maison Orient Méditerranée, incite M. Garden à proposer à la municipalité un projet « en jouant la carte de la recherche collective, avec une douzaine d'équipes CNRS en dehors de la Maison de l'Orient et en mettant en avant un besoin de locaux pour les économistes, les littéraires, les linguistes, les psychologues, les historiens, les géographes. Nous avons dit que nous étions d'accord pour qu'il n'y ait pas seulement Lyon II, mais Lyon II et Lyon III. On ne se parlait pas à l'époque mais on commençait à dire que c'était peut-être possible. Cela a été soumis aux instances des universités... Il y avait 3 000 m². Il était prévu d'en faire une Maison des sciences de l'Homme. C'est le terme qui avait été choisi.¹⁰ ». Le projet est fortement soutenu par les universités et par Jean-Pouilloux, alors directeur du département des sciences

⁸ La MOM participera par exemple à la réunion organisée à Paris en 1999 sous l'impulsion de la direction de la recherche au ministère de la Recherche, dans le but d'harmoniser les objectifs généraux des MSH et de préparer leur mise en réseau. Cette réunion faisait suite à une rencontre organisée par les directeurs eux-mêmes des « Maisons de la recherche en SHS » à Poitiers en 1998.

⁹ Entretien avec Maurice Garden, octobre 2001.

¹⁰ Maurice Garden, *ibid.*

humaines au CNRS. Dans ces conditions, l'idée d'une Maison créée sous la forme d'un groupement d'intérêt public est accueillie favorablement par le ministère de la Recherche et le CNRS, statut que la nouvelle Maison MRASH a conservé pendant presque dix ans. Par la suite, plusieurs partenaires constitutifs du GIP dont le CNRS ayant souhaité se retirer au moment de l'éclatement de la MRASH, les deux entités distinctes qui se sont constituées à Lyon et à Grenoble, ont alors perdu l'autonomie conférée par le GIP et sont devenues des instances du type « Unité mixte de service », rattachées directement au CNRS et aux universités concernées.

Dans le cas de Nantes, le projet de Maison est porté là aussi par une personnalité du monde universitaire, Alain Supiot, professeur des universités. Le lien social est le thème fédérateur de la Maison dont l'existence est justifiée ainsi par son fondateur ¹¹ : « l'Homme et les sociétés qui l'instituent sont des réalités trop complexes pour se laisser saisir par une science unique... C'est pourquoi il nous fallait une maison qui réunisse sous un même toit des juristes, des économistes, des linguistes, des psychologues, des sociologues, des géographes, des historiens et d'autres à venir ». La **Maison Ange-Guépin**, du nom d'un « médecin des pauvres qui, pour comprendre la misère des hommes de son temps se fit successivement historien, sociologue, épidémiologue, et même homme politique ¹² » constitue un modèle original. Elle n'accueille pas d'unités de recherche mais uniquement des programmes scientifiques sélectionnés par un conseil scientifique propre à la Maison, pour une durée déterminée. Cette Maison a été d'emblée conçue par son initiateur sous la forme d'un GIP. Elle est représentée dans le conseil d'administration de la Maison des sciences de l'Homme de Paris et, réciproquement, l'administrateur de la FMSH est membre de droit du conseil scientifique de la Maison Ange-Guépin.

• Les Maisons de la deuxième génération et le statut d'UMS

Dans les années quatre-vingt-dix, le concept de « Maisons sciences de l'Homme » séduit des scientifiques fortement investis localement, soucieux de rassembler équipes de recherche et moyens de travail dignes de ce nom et de faire reconnaître le potentiel de vraies masses critiques de recherche en sciences de l'homme et de la société en dehors de l'Ile-de-France. Cet intérêt rencontre celui, grandissant, des instances nationales (CNRS et ministère de la Recherche). Leur conjonction va impliquer pour les futures Maisons, de nouveaux avantages et de nouveaux inconvénients.

Avantages, car le CNRS et le ministère ont mené sur la décennie 1990, une véritable politique de développement scientifique en régions particulièrement bénéfique aux SHS, alors concentrées en Ile-de-France à plus de 70 % en ce qui concerne le CNRS. Soutenant les universités les plus volontaristes et avec l'appui des collectivités locales,

¹¹ Alain Supiot, *Maison des sciences de l'Homme Ange Guépin*, Nantes, Éditions MEMO, 1996, p. 7.

¹² Alain Supiot, *ibid.*

très désireuses de promouvoir le développement de la recherche sur leur territoire, ils ont été des acteurs institutionnels déterminés pour une politique d'implantation de nouvelles Maisons. Grâce à la convergence d'intérêts entre acteurs nationaux et régionaux, remarquable en elle-même et plus encore dans la durée, les acteurs scientifiques de ces projets ont bénéficié d'importants soutiens financiers pour les mener à bien. Les contrats de plan État-Régions (CPER) ont généralement constitué le cadre de ces partenariats.

Les futures Maisons ont cependant payé ce soutien d'une moindre autonomie, les instances nationales et les instances universitaires étant chacune de leur côté soucieuses de ne pas multiplier les institutions dotées de la personnalité morale, pour des raisons à la fois financières et de fonctionnement institutionnel. Comme nous l'avons souligné à propos de la MRASH, le CNRS par exemple était devenu très hostile à la multiplication des GIP et, au niveau local, les universités étaient peu favorables à la création d'institutions autonomes susceptibles de se développer en concurrence avec elles-mêmes. Les Maisons ont dès lors été définies comme entités rattachées aux universités à la différence des Maisons plus anciennes. Par ailleurs leur activité de recherche proprement dite n'a paradoxalement pas été explicitement reconnue comme telle, les MSH de cette génération étant constituées par le CNRS sous forme d'**Unités mixtes de service ou UMS**. Il est possible que ce choix ait été dicté par un souci de plus grande souplesse de procédure et pour faciliter la mise en route des Maisons, une fois achevée la période de construction. La création d'une structure de recherche de type fédératif aurait en effet nécessité son examen par le Comité national de la recherche scientifique et possiblement par plusieurs sections pour tenir compte du caractère interdisciplinaire des projets. Plus simple à mettre en œuvre le statut d'UMS constitue principalement un outil de gestion. Il implique un pilotage conjoint par le CNRS et l'université de rattachement de la Maison donc l'octroi de moyens provenant du CNRS et du ministère de la Recherche. Mais il s'agit plus de moyens pour des services communs que pour des programmes scientifiques fédérateurs conduits par la Maison. Le rôle du directeur de l'UMS, qui est aussi le directeur de la Maison, ne s'en trouve pas facilité dans ses relations avec les unités de recherche qui lui sont rattachées ni dans ses relations avec son (ses) université(s) de rattachement¹³. C'est particulièrement vrai au moment de la préparation du contrat quadriennal de recherche¹⁴ puisque la Maison n'est généralement pas reconnue comme structure de recherche¹⁵. Cette situation paradoxale oblige certaines Maisons

¹³ Il peut y avoir plusieurs universités de rattachement de la Maison lorsqu'elle abrite des unités ou équipes de recherche de plusieurs universités.

¹⁴ Ce document établit sur une base contractuelle les moyens dont souhaite disposer l'université pour la recherche. Ces moyens sont attribués non pas globalement mais unité par unité, en fonction de leur évaluation, par le CNRS et le ministère de la Recherche s'il s'agit d'unités mixtes ou par le ministère seulement dans le cas contraire, d'où l'importance pour les Maisons d'être reconnues elles-mêmes comme des structures de recherche.

¹⁵ Certaines Maisons cumulent le statut d'UMS et de centre de recherche de l'université. C'est le cas à Aix, Poitiers et Caen par exemple.

à présenter leur demande de financement sous la forme de « programmes pluri-formations » (ppf), seules lignes de crédit ouvertes à des financements hors structures de recherche labellisées !

Sur le rôle du CNRS

Avant de poursuivre l'histoire des Maisons, il n'est pas inutile de revenir ici sur le rôle du CNRS dans la définition et le montage des projets de nouvelles Maisons entre 1992 et 1994¹⁶. Le département scientifique SHS a en effet mené à cette période une politique particulière de structuration de la recherche et y a affecté des moyens financiers exceptionnels pour la construction, l'équipement, les postes et le fonctionnement de Maisons qui, en définitive, étaient destinées à être des outils de recherche dans un environnement majoritairement universitaire¹⁷. Outre le fait qu'il s'agissait donc d'une structuration au service de la recherche SHS dans son ensemble, cette politique a aussi été innovante. Elle a en effet été accompagnée par le développement d'une culture de projets peu en usage dans les administrations publiques à l'époque. Il s'agissait de mettre en place une programmation de moyens sur plusieurs années mettant en jeu différents partenaires non seulement pour le volet immobilier mais aussi pour les équipements et le fonctionnement, sans oublier les postes¹⁸. Fondée sur un projet scientifique¹⁹, chaque opération, après expertise et avis favorable du département scientifique, était validée par la direction générale de l'organisme, validation solennelle qui offrait au chef de projet l'assurance que l'opération pourrait être conduite à son terme avec les moyens nécessaires. Plus que cela même, dans la mesure où les différents services administratifs (du siège et des délégations régionales) étaient requis pour faciliter sa réalisation. Chaque nouvelle Maison a, de cette façon, été dotée d'un dossier d'opération, véritable base contractuelle pluriannuelle et cadre de référence pour les chefs de projet et le département SHS du CNRS. L'exercice pour autant n'était pas facile dans la mesure où le choix d'un projet et d'une identité scientifique même concerté avec les universités locales, impliquait d'emblée que certaines équipes ou unités de recherche seraient rattachées à la Maison et que d'autres en seraient exclues. On le voit, la création des nouvelles Maisons n'a pas été sans susciter des difficultés dans les universités.

¹⁶ Voir aussi Bowen John R. et Bentaboulet Martine, (2002), « On the institutionalisation of the Human and social sciences in France », *Anthropological Quarterly*, 75, p. 537-556.

¹⁷ On comptabilise 17 000 enseignants-chercheurs pour environ 2 000 chercheurs CNRS en SHS.

¹⁸ Une grande partie des postes d'ingénieurs, techniciens, administratifs (ITA) pour les Maisons ont été affectés par le CNRS (soit 689 postes ITA CNRS, dont un nombre important de postes de catégories A et B, comparés à 357 postes IATOS non CNRS). Source : enquête réalisée par le conseil des directeurs, 22 avril 2005.

¹⁹ Le projet proposé devait être fondé sur une analyse des disciplines mobilisables localement et des perspectives de développement, eu égard au contexte national et international et conduire à terme à une visibilité nationale et internationale de la Maison.

Les projets scientifiques des Maisons de Caen, Poitiers, Aix et Toulouse sont ainsi à l'origine des profils des Maisons actuelles. Caen et Poitiers correspondent à des profils dits « généralistes » en ce sens qu'elles rassemblent des équipes de recherche de différentes disciplines alors qu'Aix correspond plutôt au profil d'une Maison thématique.

La Maison de la recherche en sciences humaines ou **MRSH de Caen** fondée en 1995 regroupe des géographes, des sociologues, des historiens, des littéraires, des psychologues et des bio-informaticiens. Elle affiche de nombreux axes de recherche, identités/mémoire, traitement des données sociales²⁰, questions rurales, modélisation (en sciences cognitives et sciences sociales), sociétés civiles contemporaines, problématiques du risque et un plateau technique constitué par le plan de Rome.

Celle de Poitiers, la Maison des sciences de l'Homme et de la société ou **MSHS de Poitiers** créée en 1996 regroupe, elle aussi, des laboratoires de nombreuses disciplines mais elle a resserré le nombre de ses axes autour de trois priorités ; cognition, langages et communication ; mouvements de populations et mutations économiques et sociales²¹ ; histoire, civilisation et littérature

La Maison méditerranéenne des sciences de l'Homme ou **MMSH à Aix**, « née » en 1997, a été conçue pour rassembler en un même lieu une dizaine de gros laboratoires et constituer ainsi une masse critique de recherche sur l'espace « Méditerranée ». Elle apparaît comme une Maison thématique organisée en deux pôles, « archéologie et préhistoire » et « sciences sociales et humaines ».

Quant à la Maison de Toulouse à l'origine **Maison de la recherche de Toulouse le Mirail**, elle a été conçue en 1994 comme un lieu d'hébergement d'équipes universitaires, d'unités mixtes de recherche et de services administratifs de l'université du Mirail. Par la suite et sur une base volontariste, elle a souhaité renforcer un petit nombre d'axes scientifiques prioritaires et s'ouvrir à une autre université présente à Toulouse, l'université de sciences sociales Toulouse 1, conformément aux principes de la charte des MSH adoptée en 2000. Parmi ses axes de recherche, on peut citer : territoires, villes, mobilités ; conditions de vie ; études sur le travail ; sciences humaines et sociales pour l'entreprise ; ou encore interactions, cognition, information.

- Les Maisons de la troisième génération, le rôle du Fonds national de la science et du COS

À partir de 1998 le ministère chargé de la recherche est à nouveau un grand ministère qui réunit l'Éducation nationale et la Recherche, sous la responsabilité d'un nouveau ministre, Claude Allègre. Désireux de soutenir fortement la recherche en SHS

²⁰ C'est cet axe qui constituait à l'origine le volet localisation du projet scientifique pour le CNRS.

²¹ De même à Poitiers, l'axe cognition et l'axe migrations étaient associés à l'opération scientifique avec transfert d'emplois du CNRS.

celui-ci s'entoure d'un Conseil national de la science et d'un Conseil national pour le développement des sciences humaines et sociales qui l'encouragera fortement à soutenir une politique d'essor des Maisons des sciences de l'Homme et appuiera le projet de réseau entre Maisons. De nombreuses personnalités dans l'entourage du ministre sont acquises à la politique des Maisons des sciences de l'Homme. Alain Supiot, fondateur de la Maison des sciences de l'Homme de Nantes, est président du CNDSH. Robert Ilbert, professeur des universités, chargé de mission pour la recherche dans un précédent ministère, est conseiller pour la recherche SHS avec Antoine Lyon-Caen auprès du directeur de la recherche. Robert Ilbert a été chef de projet pour la Maison méditerranéenne des sciences de l'Homme à Aix et en est le directeur depuis sa création en 1997. Maurice Garden, fondateur de la MRASH à Lyon, a été responsable pour les sciences humaines à la Direction de la recherche et des études doctorales dans un ministère précédent. Il est membre du cabinet du ministre jusqu'en 1999 puis chef de la Mission scientifique universitaire chargée de la contractualisation de l'ensemble des universités françaises²². Éric Espéret, chef de projet puis directeur de la Maison de Poitiers, deviendra président de l'université de Poitiers et sera aussi chargé d'une mission pour une « Nouvelle définition des tâches des enseignants et des enseignants-chercheurs dans l'enseignement supérieur français » auprès du ministre en 2001.

C'est ainsi qu'à la fin des années 1998-1999 et au début des années 2000, les conditions du développement de la recherche en sciences humaines et sociales au ministère vont connaître un essor important. D'une part, un plan de croissance des universités dit « Université du troisième millénaire U3M » est mis en chantier. Il ne concerne bien sûr pas que les SHS mais elles seront aussi bénéficiaires de ce nouvel élan. D'autre part, le ministère²³ souhaitant piloter de manière volontariste une recherche sur programmes, sans se limiter au soutien traditionnel des équipes et unités de recherche labellisées, crée le Fonds national de la science. Plusieurs programmes ou « Actions concertées incitatives ou ACI » seront ainsi soutenus en SHS, dont un programme spécifique pour le développement des Maisons des sciences de l'Homme, l'ACI réseau des MSH créé en 1999. Comme toutes les actions concertées incitatives du FNS, l'ACI réseau des MSH est dotée d'un directeur et d'un conseil scientifique. Dans cette ACI particulière, le directeur est assisté par un comité de pilotage²⁴ afin de permettre une coordination entre les politiques du département SHS du CNRS, de la Direction de la recherche et de la Mission scientifique universitaire du ministère, ces trois instances siégeant dans le comité de pilotage.

²² Il sera aussi le directeur de l'Action concertée incitative « réseau des MSH ».

²³ Le terme « ministère » recouvre en fait différents acteurs au sein du ministère, sans nécessairement de lien de subordination entre eux, ce qui conduit parfois à des prises de positions multiples, mal coordonnées voire contraires, et donc difficiles à comprendre pour un interlocuteur extérieur qui croit s'adresser à un acteur unique. Le schéma sur la place des MSH dans l'organisation de la recherche en France (annexe 8) illustre cette complexité.

²⁴ Il fonctionnera trois ans, de 1999 à 2001.

La nécessité, pour la Direction de la recherche au ministère, de clarifier les principes fondateurs des Maisons des sciences de l'Homme et de définir leurs missions s'est imposée dès 1998. Après consultation du conseil scientifique de l'ACI et avis des directeurs des MSH, une charte des Maisons des sciences de l'Homme est adoptée. À la signature de la convention créant le réseau des Maisons des sciences de l'Homme en 2000, le conseil scientifique de l'ACI est transformé en conseil d'orientation stratégique du réseau²⁵. Cette convention crée un cadre institutionnel nouveau dans lequel vont s'inscrire non seulement l'expertise des projets scientifiques réalisés dans le cadre du réseau mais aussi la validation des projets de nouvelles MSH par le conseil d'orientation du réseau, ainsi que le prévoit le texte de la convention.

Or de nombreux projets de nouvelles Maisons sont candidats à une validation pour accéder à l'entrée dans le réseau des Maisons des sciences de l'Homme. Les projets de Maisons des sciences de l'Homme sont en effet encouragés par le ministre Claude Allègre fortement désireux de voir se développer ce type de structuration de la recherche en SHS sur l'ensemble du territoire, en synergie avec les objectifs du plan U3M²⁶.

Les projets de Strasbourg, Paris-Nord, Nice et Lille sont les premiers de cette troisième génération de Maisons des sciences de l'Homme à être présentés devant le conseil d'orientation du réseau. Les chefs de projet, nommés par le ministère²⁷ sont accompagnés des présidents des universités concernées, témoignant de la concertation autour du projet au sein des établissements universitaires.

La Maison internationale des sciences de l'Homme d'Alsace ou **MISHA à Strasbourg** a dû, pour s'imposer, affronter une situation inédite compliquée en raison de l'existence de la précédente Maison des sciences de l'Homme, très peu active au plan de la recherche. Les scientifiques des universités strasbourgeoises comme les collectivités locales étaient donc peu enclins à soutenir un nouveau projet. Le chef de projet choisi par le ministère en concertation avec le CNRS, un professeur de l'université de Strasbourg 3, spécialiste d'histoire et de l'antiquité, a dû mener une consultation souvent ardue, auprès de ses collègues professeurs avant de proposer une ébauche de thèmes de recherche partagés, susceptibles d'être portés par la future Maison. Il est en effet très difficile pour un scientifique d'une discipline donnée de convaincre ses collègues d'autres disciplines de participer à une réflexion sur une approche pluridisciplinaire d'objets de recherche dont le choix reste à préciser par les chercheurs eux-mêmes.

²⁵ Un glissement sémantique le transformera en conseil d'orientation scientifique du réseau au fil du temps.

²⁶ Le plan « Université du troisième millénaire ou U3M » est destiné à servir de cadre au développement des universités à partir de l'an 2000. La construction et l'augmentation des surfaces d'enseignement mais aussi de recherche sont prévues et inscrites dans les contrats de plan État-Régions 2000-2007. Pour ces opérations, le ministère a institué une procédure avec un dossier d'opération calqué sur celui mis en place par le CNRS pour les opérations de localisation inscrites dans les contrats de plan précédents.

²⁷ Et non par le CNRS, comme ils l'avaient été dans la deuxième génération des Maisons.

L'exercice demande beaucoup de temps, de conviction²⁸ et de diplomatie surtout lorsque l'identité scientifique de la future Maison n'est pas prédéfinie. En l'occurrence pour Strasbourg, le noyau dur du projet sera progressivement organisé autour de quatre axes : Europe, cultures, épistémologie des savoirs et sciences de l'antiquité.

Le cas de la Maison des sciences de l'Homme dite **MSH Paris-Nord** est pour sa part exemplaire en matière de construction d'un projet intellectuel par allers-retours successifs et concertations à tous les niveaux, qu'il s'agisse de celles menées par le chef de projet avec les responsables des équipes de recherche au sein des universités Paris 13 et Paris 8, les plus directement concernées par le projet ou de celles menées auprès des collectivités locales pour les associer le plus en amont possible au projet ou enfin, de la concertation menée au niveau national avec la Direction de la recherche et le CNRS²⁹. L'exercice visant à définir l'identité scientifique de la Maison autour de projets pluridisciplinaires était ici rendu plus facile dans la mesure où deux axes de recherche avaient été fixés dès l'origine par le ministère. Selon les termes de la lettre de mission du chef de projet, ils sont ainsi définis : « l'un associera les SHS, les industries culturelles et l'art (notamment les domaines de l'image et du son), l'autre les SHS et la santé ». Ces axes tenaient compte à la fois du potentiel de recherche mobilisable dans le Nord francilien et de l'existence de domaines de recherche peu structurés ou en cours de structuration au niveau national. L'ambition du ministère était surtout de doter cette partie du territoire d'Ile-de-France d'un grand centre de recherche en sciences de l'homme et de la société, d'accroître le rayonnement des universités présentes localement et par effet induit, l'attractivité du territoire de Seine-Saint-Denis.

D'une façon générale, s'agissant des projets de **Maisons émergentes**, on observe que les conditions mises à leur validation constituent un défi pour les équipes localement : puisqu'ils représentent à la fois une opportunité à saisir pour bénéficier de conditions de travail et de moyens nouveaux mais aussi de multiples contraintes pour définir des programmes de recherche qui mobilisent des chercheurs de plusieurs disciplines et d'universités différentes le cas échéant. Il n'est pas rare que comme à Lille, Montpellier ou encore Rennes, les projets fassent l'objet de plusieurs ébauches et allers-retours avant d'obtenir une expertise favorable.

Sur le rôle des collectivités locales

Les collectivités locales jouent un rôle déterminant dans la politique d'implantation des MSH car elles sont très désireuses de favoriser la visibilité de la recherche sur leur territoire et savent peser de leur influence pour faire aboutir les projets. Les régions mais aussi les départements, les municipalités et les groupements de communes sont

²⁸ La participation de représentants de la Direction de la recherche et du directeur de l'ACI réseau des MSH aux réunions organisées par le chef de projet a parfois été nécessaire pour mobiliser les universitaires autour du projet dans sa phase de définition.

²⁹ On pourra utilement consulter le dossier de faisabilité de la Maison, établi en décembre 2000 par le chef de projet Pierre Moeglin, professeur des universités, à la demande du ministère et disponible en ligne sur le site de la MSH Paris-Nord.

fortement sollicités pour leur appui dans les différentes phases. Elles peuvent aussi représenter un moyen de recours (ou de pression) lorsque des projets sont en difficulté au niveau national ou local. Fortement sollicitées bien sûr pour le financement des opérations, elles disposent de moyens financiers qui, souvent décisifs, représentent une part importante du budget global, aussi bien pour l'immobilier, avec le cas échéant l'apport du terrain comme pour la MSH Paris-Nord à Saint-Denis, que pour les équipements. Mais l'appui des collectivités ne se fait pas sans contrepartie car celles-ci sont de plus en plus désireuses d'être partie prenante des choix et des orientations en ce qui concerne les programmes scientifiques. Dans certaines régions comme en Rhône-Alpes et en Pays de la Loire, il existe un conseil de la recherche. Suite aux appels d'offres régionaux, les programmes scientifiques sont évalués par des experts scientifiques et les financements régionaux attribués aux projets sélectionnés. Dans d'autres régions, le conseil régional a pu être tenté, comme à Lille, d'imposer ses choix en tentant d'infléchir les orientations scientifiques de la future Maison. Le « localisme » ou le « régionalisme » sont de fait des dangers inhérents aux projets de Maison des sciences de l'Homme. Les conseils scientifiques propres à chaque Maison et le conseil scientifique du Réseau restent vigilants sur ces questions. On peut par ailleurs penser que le rôle des collectivités sera déterminant à l'avenir pour le rayonnement de la recherche en général et des Maisons en particulier dans la mesure où elles peuvent mettre en place des « chaires régionales » pour des chercheurs invités et des bourses d'accompagnement pour des jeunes chercheurs ou étudiants chercheurs. De tels dispositifs faciliteraient une politique scientifique des Maisons en cohérence avec leur identité scientifique, identité qu'elles se doivent de construire à l'échelle nationale, européenne et internationale.

Sur l'historique du Réseau

L'idée d'un réseau entre les structures de type MSH est pratiquement aussi ancienne que les Maisons elles-mêmes. Fernand Braudel, en effet, en créant la Fondation de la Maison des sciences de l'homme boulevard Raspail avait prévu et organisé des interactions institutionnelles entre la Maison de Paris et celles de Bordeaux et Strasbourg, créées dans le même mouvement historique. Les responsables des Maisons qui se sont développées ultérieurement à Nantes (Maison Ange-Guépin) et à Lyon (Maison Rhône-Alpes des sciences de l'Homme) puis à Caen et Aix partageaient ce même souci de développer des liens privilégiés entre leurs institutions ou futures institutions comme en atteste l'existence de réunions en ce sens dès 1992³⁰. L'idée est reprise en 1998 par les directeurs des Maisons officiellement créées, qui organisent une réunion à Poitiers pour un tour de table.

³⁰ Réunion organisée par Maurice Aymard, administrateur de la Maison des sciences de l'Homme à Paris.

La dynamique des acteurs locaux alliée à la présence concertée au niveau national de responsables acquis à l'intérêt du Réseau est déterminante. La Direction de la recherche, en la personne de Robert Ilbert, et le Conseil national pour le développement des sciences de l'Homme, présidé par Alain Supiot, recommandent la mise en réseau des Maisons, en tant qu'outil stratégique pour développer leurs échanges scientifiques et promouvoir la mutualisation des moyens techniques dont elles disposent. Suzanne Srodogora³¹ et Maurice Garden, alors au cabinet du ministre, appuient cette proposition et en 1999 l'ACI « Réseau des MSH » est créée.

• Les années 1999-2001 de l'ACI

L'idée de Réseau, bien que présente depuis plusieurs années, n'est pas facile à traduire dans les faits. Elle fait appel à plusieurs concepts : maillage du territoire, coopérations scientifiques, partage et échange de ressources... Encore faut-il connaître les forces et faiblesses des Maisons appelées à constituer le Réseau. D'où l'état des lieux effectué par la Direction de la recherche en 1999 et les premières priorités de l'ACI.

En concertation avec la Direction de la recherche, la MSU et le CNRS les instances de l'ACI proposeront une série d'actions pour mettre à niveau les équipements des Maisons (fonds documentaires, catalogage, informatique...), améliorer l'accueil des doctorants et créer les conditions de travail pour des programmes de recherche conduits par la Maison. Ces moyens feront l'objet de négociations et d'arbitrages sur la base des contrats d'objectifs demandés aux directeurs des Maisons par les instances de l'ACI. Dès les premières années, ces actions structurantes sont mises en œuvre et mobilisent des financements importants au regard des subventions dont disposent annuellement les Maisons. Pendant les trois premières années de l'ACI, les financements au bénéfice des MSH³² ont ainsi été multipliés par 1,7 environ grâce au Fonds national pour la science. Cette formidable « bouffée d'oxygène » a représenté un saut qualitatif dans les financements et a permis d'accélérer la mise à niveau et le renouvellement des équipements. Les autres actions entreprises ont surtout visé à aider les différentes Maisons à développer leur identité scientifique et à favoriser l'interdisciplinarité, et ouverture internationale, deux objectifs retenus pour l'ensemble des Maisons et le Réseau (voir *infra*).

Sur le plan des effectifs, les Maisons concernent environ 4 000 chercheurs et enseignants-chercheurs sur un total de 20 000 chercheurs et enseignants chercheurs SHS (17 000 universitaires, 2 000 chercheurs CNRS et 1 000 chercheurs d'autres organismes).

³¹ Suzanne Srodogora a été secrétaire générale du département scientifique SHS du CNRS dans la période 1994-1998.

³² Dans cette estimation, ne sont comptabilisés que les financements attribués aux MSH, UMS et autres structures (sauf la Fondation MSH), et non ceux des unités de recherche qui leur sont rattachées.

• La charte et les statuts du Réseau

Afin de créer les bases du Réseau, il était nécessaire d'explicitier les objectifs partagés par les Maisons. Une « charte des MSH » rédigée à l'initiative de l'ACI sur les bases de textes antérieurs et de nouvelles propositions, est soumise à l'ensemble des directeurs³³. Une réunion est organisée en 1999 au ministère de la Recherche pour en débattre et, dans l'année qui suit, un accord se fait sur le texte de la Charte³⁴.

Le Réseau doit par ailleurs être doté de statuts pour assurer son existence pérenne. Les discussions sur ce sujet sont difficiles car si l'ensemble des directeurs de Maisons est favorable à un statut conférant l'autonomie morale et juridique au Réseau, les instances de tutelle sont sur ce point plus réservées. Par ailleurs aucune des structures juridiques existantes n'est satisfaisante. La création d'une fondation est un processus lourd qui nécessite des capitaux importants et des partenaires privés aux côtés des acteurs publics. À l'issue d'un jeu délicat de tensions entre la Maison de Paris et les Maisons de province, l'idée d'utiliser la Fondation Maison des sciences de l'Homme pour structurer le réseau, par exemple en élargissant la fondation « parisienne » en une fondation « nationale » qui aurait constitué la base juridique du Réseau est éludée. Le statut d'association loi 1901 pose le problème de l'évaluation scientifique et le statut de groupement d'intérêt public, celui de la durée limitée du groupement. Après deux ans d'efforts infructueux pour parvenir à une solution, un statut minimum est adopté sous la forme d'une convention qui officialise l'existence du Réseau et définit les instances qui en assurent le fonctionnement, conseil de direction et conseil d'orientation stratégique COS³⁵. La charte annexée à la convention fixe les principes fondateurs des MSH. Elle servira de texte de référence pour l'expertise et la validation des projets des nouvelles Maisons. La convention, signée en 2001 par le CNRS, le ministère de la Recherche, les Maisons dotées de la personnalité morale et les universités auxquelles sont rattachées les autres Maisons, ne confère pas au Réseau l'autonomie morale et juridique. Prévue pour une durée de quatre ans, elle sera remplacée par un nouveau dispositif à partir de 2006.

De nouvelles perspectives pour le Réseau

Le nouveau dispositif dote le Réseau d'un statut de groupement d'intérêt scientifique, structure dénuée de la personnalité morale. Les principales modifications par rapport à la convention précédente portent sur le fait que le ministère de la Recherche n'est plus signataire et sur les instances du Réseau. Outre le nouveau mode de fonctionnement

³³ Outre les directeurs ayant participé à la réunion de Poitiers en 1998, sont présents par exemple les directeurs de la MOM à Lyon, de la Maison archéologie et ethnologie à Nanterre, de la Maison des sciences de la ville à Tours et de la MISHA, future Maison de Strasbourg.

³⁴ Cette charte deviendra la charte du Réseau national des MSH (voir annexe 2).

³⁵ Les membres du COS ont été désignés par la Direction de la recherche en concertation avec les directeurs des Maisons, la Mission scientifique universitaire et le CNRS.

que le Réseau aura à expérimenter en raison de ces changements, le problème crucial, à partir de 2006, est celui du financement des actions à poursuivre et celui des actions nouvelles. La disparition du FNS et la création de l'ANR créent en effet un contexte très différent pour le Réseau encore fragile. Ce peut être aussi une chance. La réflexion sur les choix stratégiques du Réseau sera déterminante pour son avenir et pour son financement ³⁶.

³⁶ Les nouvelles fondations à caractère scientifique, annoncées dans la loi d'orientation et de programmation de la recherche et destinées en premier lieu à animer des campus à vocation scientifique, pourraient constituer une piste pour l'avenir du Réseau, sorte de campus scientifique à localisations multiples. Parallèlement, un rapprochement avec d'autres institutions SHS en France (instituts d'études avancées par exemple) et en Europe pourrait permettre d'élargir les échanges au sein du Réseau.

Les principes fondateurs du Réseau national des Maisons des sciences de l'Homme

Pierre Guibentif*,

*professeur à l'Instituto Superior de
Ciências do Trabalho e da Empresa (ISCTE)
et à l'Université nouvelle de Lisbonne,
Portugal, membre du conseil d'orientation
du Réseau national des MSH*

L'objectif du présent chapitre ³⁷ est de proposer une synthèse de l'état actuel de la réflexion du Réseau national des Maisons des sciences de l'Homme

(ci-après : le Réseau) sur les principes orientant ses activités. Il prend appui sur deux types de documents. D'une part, un ensemble de textes – aussi bien des textes normatifs que des travaux d'analyse – dont la production a jalonné le processus de constitution du Réseau. D'autre part, un ensemble de rapports d'activités des Maisons des sciences de l'Homme (ci-après : MSH). Il s'agit à la fois de rappeler, de manière dûment documentée, quelles ont été les visées du Réseau, dans l'esprit de ceux qui ont participé à sa fondation et à sa promotion ultérieure, et d'examiner comment ces visées ont été concrètement perçues et opérationnalisées au niveau des MSH constituant le Réseau.

Cet objectif s'inscrit dans le cadre de la mission du conseil d'orientation scientifique (ci-après : le COS) du Réseau, telle que définie dans la convention de partenariat qui est à la base du réseau, selon laquelle le COS « formule un avis sur les orientations générales et les priorités du Réseau ». La méthode retenue ici a consisté à valoriser, dans la préparation de cet avis, l'expérience historique du Réseau et les pratiques actuelles des MSH.

Il existe des rapports étroits entre le présent travail et celui, animé dans le cadre du Réseau par Linda Hantrais, sur le thème de l'évaluation. Une formulation précise des « orientations générales et priorités » est en effet nécessaire à la définition des « critères d'évaluation » ³⁸. Dans le processus de réflexion engagé par le COS, les deux thèmes ont cependant, à juste titre, été considérés comme méritant d'être approfondis

* pierre.guibentif@iscte.pt

³⁷ Produit à la suite d'une rencontre de travail qui s'est tenue les 10 et 11 mars 2005, à l'initiative de Jacques Commaille, président du COS, réunissant, Pierre Rouillard (président du Réseau), Birgit Arve-Parès, Linda Hantrais, Pierre Guibentif et Martine Bentaboulet (chargée de mission du COS), dont les conclusions ont été synthétisées dans la *Note d'orientation générale* rédigée par la suite (COLL. (2005), *Mémo de la réunion des 10 et 11 mars 2005. Note d'orientation générale*, Paris, document de travail du COS, dernière version : mai 2005). L'auteur remercie tout particulièrement Birgit Arve-Parès pour ses commentaires détaillés sur la version provisoire du présent texte.

³⁸ Voir ci-après le chapitre « Enjeux de l'évaluation des Maisons des sciences de l'Homme ».

dans un premier temps de manière autonome. Ceci permet, dans la réflexion sur les orientations, de bien prendre en compte les particularités de la dynamique actuelle des sciences de l'homme et de la société (ci-après : les SHS), et de considérer non seulement les réalisations actuelles, mais également les aspirations et préoccupations. Et, dans la réflexion sur l'évaluation, il est possible de tirer pleinement parti des avancées des méthodes et techniques d'évaluation dans des domaines divers, et de reformuler les principes applicables spécifiquement au Réseau en fonction des nécessités méthodologiques de l'évaluation des activités en cours, sans que cela risque d'entraîner une limitation dans la discussion des développements à venir.

Les principes fondateurs dans les textes

- La doctrine des trois « i »

Le document à considérer ici en première ligne est la *Charte des Maisons des sciences de l'Homme* (ci-après : la charte), à laquelle adhèrent les institutions membres du Réseau³⁹. Ce document a été élaboré en 1999 en concertation entre les directeurs des douze MSH fondatrices du Réseau et les groupes de réflexion animés par la Direction de la recherche du ministère de la Recherche, et adopté le 5 juin 2000^{40, 41}. Il figure en annexe de la *Convention de partenariat* (ci-après : la convention) qui fonde le Réseau, signée le 9 août 2001 entre les ministères de l'Enseignement supérieur et de la Recherche, le CNRS, et les MSH existant à ce moment-là, représentées soit par leurs établissements de rattachement, soit par les organismes les constituant.

La traduction de la charte, dans la pratique du suivi des MSH existantes et de l'évaluation des propositions de nouvelles maisons, a conduit à la formulation de ce que l'on a pu appeler la « doctrine des trois i »⁴². Selon celle-ci, trois « ambitions »

³⁹ Ce document (devenu charte du Réseau des MSH comme indiqué en annexe 2 – note de la rédaction) est accessible sur le « portail du Réseau » (<http://www.msh-reseau.prd.fr/>).

⁴⁰ Garden Maurice, (2003), « De la Maison des sciences de l'Homme de Fernand Braudel au Réseau national des Maisons des sciences de l'Homme », p. 13 s. et Rouillard Pierre, (2003), « Les Maisons émergentes », p. 22, *Sciences de l'homme et de la société. Lettre du département*, n° 68, numéro spécial : *Les structures fédératives* (Paris, CNRS), août 2003.

⁴¹ Le projet d'une charte et d'un réseau des MSH est déjà à l'ordre du jour d'une rencontre de septembre 1992 entre les MSH alors existantes ou en cours de création. Un premier texte est proposé en 1994 (Bowen John R. et Bentaboulet Martine, (2002), « On the institutionalisation of the Human and social sciences in France », *Anthropological Quarterly*, 75, p. 537-556).

⁴² Pollet Gilles (2003), « Le Réseau des Maisons des sciences de l'Homme : un dispositif au service de l'aménagement du territoire de la recherche en SHS », *Sciences de l'homme et de la société. Lettre du département* n° 68 – numéro spécial : *Les structures fédératives* (Paris, CNRS), août 2003, p. 17-18 ; Commaille Jacques, Rouillard Pierre (2004), *Les maisons des sciences de l'homme dans les sciences humaines et sociales*, p. 6, Paris, 16 juin, note communiquée à Édouard Brézin, 15 p. ; Rouillard Pierre, (2004), « Le réseau national des Maisons des sciences de l'Homme », in : (coll.), *Le réseau national des MSH*, p. 5.

caractériseraient le réseau : l'**interdisciplinarité**, une dynamique **interinstitutionnelle** et l'orientation vers l'**international**.

Ces trois principes s'expriment en effet en divers endroits de la charte :

- **interdisciplinarité** : art. 1 : « les MSH [...] regroupent [...] des chercheurs (et) des équipes [...] de différentes disciplines » ; art. 2 : « Elles développent [...] des programmes de recherche communs à plusieurs disciplines [...] » ; art. 3 : « Le réseau favorise la création [...] de “laboratoires” sans murs. » ;
- **dynamique interinstitutionnelle** : art. 1 : « Les MSH [...] regroupent [...] des unités de recherche dépendant de différentes institutions » ; art. 2 : « Elles développent [...] des programmes de recherche communs à plusieurs [...] unités de recherche » ; art. 3 : « Elles sont reliées entre elles et forment un réseau de communication [...] » ; art. 4 : « Elles disposent d'instruments de travail communs aux différentes unités [...] » ;
- **orientation vers l'international** : art. 5 : « Elles favorisent l'insertion des chercheurs dans la communauté internationale [...] » ; art. 6 : « (elles) veillent à la meilleure diffusion possible de leurs recherches [...] à l'échelle locale, nationale et internationale. »

L'utilité d'une charte des Maisons des sciences de l'Homme avait déjà été soulignée, quelque temps avant l'adoption de ce texte, par le rapport *Pour une politique des sciences de l'homme et de la société*⁴³. Ce texte énonçait un ensemble de principes qu'une telle charte devrait inclure⁴⁴, en commençant par l'interdisciplinarité, suivie de la « mise en œuvre du partenariat CNRS/Université » – un des fondements de la vocation interinstitutionnelle des MSH – et de l'« orientation internationale ». Les conclusions de ce même rapport insistaient encore sur la nécessité du « dialogue entre les disciplines » et sur le fait que le réseau des MSH devait être « ouvert sur l'international »⁴⁵.

Les trois « i » sont également consacrés par la convention signée quelque temps après l'adoption de la charte. Le préambule de ce document les réunit en une formule synthétique, selon laquelle le Réseau doit contribuer à « augmenter les échanges interdisciplinaires et internationaux tout en permettant de meilleures synergies entre les établissements et organismes »⁴⁶. L'article 3, concernant les « Objectifs et missions du réseau », consacre un alinéa à chacun des trois « i », en énonçant les trois missions suivantes :

- « Contribuer à renforcer les relations [...] entre les SHS et les autres secteurs scientifiques, qui s'inscrivent dans l'objectif général d'interdisciplinarité,

⁴³ Conseil national du développement des sciences humaines et sociales (sous la présidence d'Alain Supiot) (2001), *Pour une politique des sciences de l'homme et de la société*, p. 201 s., Paris, PUF (Quadrige 354).

⁴⁴ *Ibid.*, p. 202.

⁴⁵ *Ibid.*, p. 226 s.

⁴⁶ Dans la terminologie de la convention, les « établissements » sont les établissements de rattachement de MSH non dotés d'une personnalité juridique propre, et les « organismes », les organismes constituant eux-mêmes une MSH.

d'internationalisation et de décloisonnement des disciplines. » (Accent sur l'aspect **interdisciplinaire**) ;

– « Faciliter et favoriser les échanges scientifiques de toute nature entre les signataires » (aspect **interinstitutionnel**) ;

– « Œuvrer en faveur de l'ouverture et de la visibilité internationales des recherches en SHS [...] » (aspect **international**).

• Des trois « i » aux cinq « i »

L'importance des trois « i » dans l'orientation des activités du Réseau est donc clairement établie. La réflexion sur le fonctionnement du réseau, telle qu'elle a été reprise notamment lors de la rencontre de travail des 10 et 11 mars 2005, et telle qu'elle s'exprime dans les textes ici analysés, conduit cependant à reconnaître une importance égale à deux autres principes. Ceci pourrait conduire à énoncer une doctrine des cinq « i ».

Un « quatrième i » est celui du principe d'« **implantation régionale** »⁴⁷, ou encore, pour reprendre un concept proposé dans le cadre plus général des vocations des sciences humaines et sociales : « i » pour « **inscription politique et sociale** »⁴⁸.

Ce principe s'exprime clairement à l'article 6 de la Charte : « Les MSH veillent à la meilleure diffusion possible de leurs recherches, auprès des institutions publiques ou privées, à l'échelle locale, nationale ou internationale. »

Il est également lié à deux notions plus abstraites, qui ne se réduisent sans doute pas à des éléments constitutifs de cette « inscription/implantation » mais qui la favorisent puissamment, étant permis d'admettre que c'est bien pour ce motif qu'on y insiste tant. L'une est celle de « lieu identifiable » (article 1 de la charte), qui correspond à l'idée de « lisibilité et visibilité » que les MSH conférerait à la recherche en sciences sociales⁴⁹. Très explicite sur ce point, Godelier⁵⁰ constate qu'un « avantage » des MSH est « la production d'une visibilité qui permet le rapprochement de la recherche en SHS et des collectivités locales et des institutions publiques ou privées ». L'autre est celle d'« ancrage » que l'on trouve déjà dans le rapport *Pour une politique des sciences de l'homme et de la société*⁵¹. Selon celui-ci, l'un des objectifs des MSH serait « une orientation internationale, avec ancrage dans la région d'accueil ». Cette notion

⁴⁷ Rouillard Pierre, (2004), « Le réseau national des Maisons des sciences de l'Homme », in : (coll.), *Le réseau national des MSH*, p. 4-6.

⁴⁸ *Pour une politique des sciences de l'homme et de la société*, (2001), *op. cit.*, p. 142.

⁴⁹ Garden Maurice, (2003), *op. cit.*, p. 15.

⁵⁰ Godelier Maurice, (2001), *L'état des sciences de la société en France et leur rôle dans la construction de l'espace européen de la recherche*, p. 48, Paris, rapport au Premier ministre (publication postérieure à La Documentation française).

⁵¹ *Pour une politique des sciences de l'homme et de la société*, (2001), *op. cit.*, p. 202.

ressurgit dans l'énoncé des « politiques de site » du département des sciences de l'homme et de la société⁵² : par les MSH, le travail en SHS se trouverait « ancré en des lieux précis, dûment matérialisés »^{53,54}, et se retrouve dans la présentation du Réseau, qui définit les Maisons comme « lieu forum »⁵⁵. Dans le même sens, le texte de présentation du Réseau placé sur le site web de la MSH Paris rappelle que les Maisons sont « nées dans des contextes locaux différents et ancrées dans un tissu régional particulier ».

Plus encore que les trois précédents, ce principe peut être directement rattaché à la dénomination « Maison des sciences de l'Homme » elle-même. En effet, le terme « Maison » place un net accent sur la matérialité du lieu qui accueille les activités, lieu singulier et visible ; un point sémantique d'ailleurs relevé dans le préambule de la charte, où il est question de « regroupement en un lieu donné (une maison) de chercheurs, équipes ou unités de recherche »⁵⁶.

À propos plus particulièrement de la vocation du réseau, il est question de l'objectif que devrait se donner toute MSH « d'affirmer et de développer une **identité scientifique propre** »⁵⁷, « de dessiner dans le Réseau un profil scientifique qui en fasse un pôle reconnu nationalement et internationalement »⁵⁸. Cette visée s'exprime dans le préambule de la charte, selon lequel une caractéristique des MSH serait « la définition d'une identité scientifique – avec une ou plusieurs dominantes – qui (lui) donne sa cohérence [...] », ainsi que dans son article 2, selon lequel les MSH « développent chacune des activités de recherche propres qui contribuent à définir leur identité scientifique. » Nous sommes ainsi conduits à un « cinquième i », pour « identité scientifique ».

• Principes complémentaires

Au-delà des cinq « i » ainsi identifiés, d'autres références d'orientation sont mentionnées, encore que plus brièvement, dans les documents analysés.

⁵² Département des sciences de l'homme et de la société, (2000), « Les orientations stratégiques du département des sciences de l'homme et de la société », *Lettre du département* (Paris, CNRS), juillet 2000.

⁵³ « Les structures fédératives : un essai de présentation », *Sciences de l'homme et de la société. Lettre du département* n° 68, numéro spécial : *Les structures fédératives* (Paris, CNRS), août 2003, p. 8.

⁵⁴ Cette notion doit être rapprochée du « principe d'unité du site » (« Les structures fédératives... », 2003, p. 8 et 10). Celui-ci vise cependant surtout le rapprochement entre les chercheurs et entre les équipes, au bénéfice en particulier de l'interdisciplinarité, et de la rationalisation de l'usage des équipements.

⁵⁵ Rouillard Pierre, (2004), *op. cit.*, p. 4.

⁵⁶ Cette notion se perd dans la traduction de l'expression « Maison des sciences de l'Homme » adoptée dans la version anglaise de la plaquette de présentation du réseau (*Le réseau / National Network...*, 2004) : « *Social Sciences and Humanities Research Institute* ». Significativement, Bowen J. et Bentaboulet M., (2002), dans leur article « On the Institutionalization of the Human and Social Sciences » maintiennent le terme français de « maison » (*Anthropological Quarterly*, 75, p. 537-556).

⁵⁷ Godelier Maurice, (2001), *op. cit.*, p. 47.

⁵⁸ Rouillard Pierre, (2004), *op. cit.*, p. 5.

La plus générale, énoncée en bonne place dans la convention (article 3, premier alinéa), est la mission de « **dynamiser la recherche en sciences humaines et sociales** » ; la recherche d'une « meilleure qualité des résultats obtenus »⁵⁹. Cet objectif, implicite dans tous les autres, et qui se traduit lui aussi dans la désignation des institutions en cause, va, si l'on peut dire, de soi. Il invite cependant à un constant effort de réexplicitation et de réappréciation des principes plus spécifiques dégagés par la pratique, travail auquel la présente note entend d'ailleurs contribuer.

Une vocation des MSH est l'« **articulation entre enseignement doctoral et recherche** »⁶⁰, vocation que la charte énonce en ces termes : « (les MSH) soutiennent la formation des jeunes chercheurs, notamment au travers des Écoles doctorales » (article 2).

Une autre vocation est la promotion, dans les SHS, d'une culture scientifique basée sur le travail collectif. Les MSH seraient au service d'une « **recherche [...] d'avantage collective** »^{61, 62}. Dans ce sens, la charte fait plus fréquemment référence aux « équipes et unités » (cinq mentions) qu'aux « chercheurs » (deux mentions).

Une exigence à laquelle doit correspondre le fonctionnement des MSH est le « **renouvellement** » des chercheurs et des programmes (charte, article 2, deuxième section ; « Les structures fédératives... », 2003, *op. cit.*, p. 4).

Pour clore cette énumération, rappelons l'objectif de **mutualisation des outils**, lié à la priorité économique de meilleure planification des investissements en matière d'instrumentation scientifique⁶³ et l'objectif de **maillage du territoire** qui orientent l'activité du Réseau⁶⁴.

Dans les lignes qui suivent, nous nous limiterons aux cinq « i », c'est-à-dire aux principes qui concernent le plus directement le Réseau en tant que tel. Les autres principes et vocations qui viennent d'être rappelés – dynamisation de la recherche en SHS ; lien entre écoles doctorales et recherche ; promotion du travail collectif ; renouvellement – ne seront pas approfondis ici. En effet, leur discussion appartient à une réflexion soit plus générale sur les sciences humaines et sociales, soit plus spécifique sur les modalités d'organisation d'institutions prises individuellement. Quant aux objectifs de mutualisation et de maillage territorial, ils sont d'ordre plus fonctionnel et stratégique.

⁵⁹ « Les structures fédératives : un essai de présentation », (2003), *op. cit.*, p. 11.

⁶⁰ « Les structures fédératives : un essai de présentation », (2003), *op. cit.*, p. 4.

⁶¹ « Les structures fédératives : un essai de présentation », (2003), *op. cit.*, p. 5, 7-8.

⁶² Sur la mutation du travail en SHS que les MSH entendent ainsi favoriser, voir aussi *Pour une politique...*, 2001, p. 30 : « L'inscription progressive des individus dans des équipes de recherche a mis à mal le culte de "solitude fertile" propre à l'homme de lettres. Il n'est plus rare désormais que le progrès des connaissances soit l'œuvre de collectifs plutôt que celle de "grands auteurs". »

⁶³ « Les structures fédératives : un essai de présentation », (2003), *op. cit.*, p. 9.

⁶⁴ Rouillard Pierre, (2004), *op. cit.*, p. 5.

Les cinq principes retenus concernent en effet doublement le Réseau. D'une part, comme pour les autres principes abordés, le Réseau peut utilement contribuer à une réflexion sur leur mise en œuvre et, moyennant le développement d'outils appropriés, à l'évaluation de celle-ci. Mais, bien plus que dans le cas des autres principes, le Réseau est un acteur privilégié de cette mise en œuvre.

Cela est particulièrement évident pour ce qui concerne la dynamique interinstitutionnelle, dont le réseau est l'un des instruments, ainsi que pour l'identité scientifique des différentes MSH, qui gagne à se définir dans un processus de progressive prise de conscience des contributions – d'ailleurs susceptibles d'évoluer dans le temps – des différentes institutions membres du Réseau.

Les efforts d'internationalisation ont, quant à eux, plus de chance de succès s'ils sont relayés et amplifiés par une structure d'envergure nationale.

Enfin, les exigences d'interdisciplinarité et d'inscription dans la cité concernent sans doute en première ligne les MSH prises individuellement. Mais elles posent des problèmes tels que leur traitement a tout à gagner d'un partage des expériences des différentes Maisons, acquises dans des contextes institutionnels, disciplinaires et socio-politiques variés. Par ailleurs, ce qui est plus important encore, le Réseau ouvre un espace de coopération interdisciplinaire par définition plus vaste que celui que constituent les institutions membres. Et l'inscription dans la cité gagne à ne pas être qu'un rapport local entre une Maison et son lieu, mais plus largement, entre un type d'institution et la société, à l'échelle nationale.

Les principes fondateurs en action

La présente section est basée principalement sur les rapports qui ont été remis par les MSH au COS dans le cadre de la préparation des réunions des 23 et 24 mai. La liste détaillée des documents analysés est présentée dans le tableau 1, en annexe. Dans le texte, les références aux documents sont faites par simple mention des lieux d'installation des MSH. Cette documentation a été complétée par la consultation des présentations individuelles des MSH contenues dans des publications concernant les MSH en général^{65, 66}, ainsi que des sites web des Maisons. En l'état, il ne s'agit pas d'une comparaison systématique, où seraient inventoriées, pour chaque point abordé, toutes les prises de positions ou mesures des différentes Maisons. On s'est limité à mettre en évidence les différences plus significatives, et de les illustrer par quelques exemples, sans prétendre à l'exhaustivité.

⁶⁵ « Les structures fédératives : un essai de présentation », (2003), *op. cit.*

⁶⁶ (COLL.) *Le réseau national des MSH* (plaquette réalisée par la Maison des sciences de l'Homme d'Aquitaine, en collaboration avec les autres Maisons membres du Réseau), 2004 (disponible sur <http://www.msh-reseau.prd.fr/>; existe également en version anglaise : *National Network of social Sciences and Humanities Research Institutes*).

• Interdisciplinarité

C'est là probablement le principe le plus souvent évoqué dans les rapports étudiés, ce qui confirme l'importance que lui accorde la doctrine du Réseau en l'énonçant en premier lieu. Les informations et réflexions qui le concernent peuvent être discutées en quatre points. Par définition, la première condition de l'interdisciplinarité est la coexistence de plusieurs disciplines, c'est-à-dire la pluridisciplinarité. Quant à cet aspect, il convient de commenter brièvement l'éventail des disciplines représentées dans les différentes Maisons, ainsi que dans le réseau dans son ensemble (a). À la pluridisciplinarité s'ajoute ensuite une exigence d'échange et de coopération, voire de fusion entre les disciplines – visée que traduit plus spécifiquement le terme transdisciplinarité. Il s'agira donc de rendre compte des modalités concrètes de mise en rapport entre disciplines (b). Au terme de cette esquisse d'inventaire, une question méritera d'être reprise : celle du statut, dans le travail interdisciplinaire, des différentes disciplines impliquées (c). Enfin, il faudra revenir à la question essentielle des finalités de l'interdisciplinarité (d).

(a) Le tableau 2, *infra* page 62, propose une tentative de vue d'ensemble sur les disciplines représentées dans le Réseau ⁶⁷. Ce tableau doit bien entendu être interprété prudemment étant donné qu'il n'enregistre que la simple présence des disciplines dans les différentes Maisons, sans chercher à mesurer l'importance de cette présence (par exemple en comptant le nombre de chercheurs formés dans chaque discipline).

Quant à l'éventail des disciplines représentées dans le Réseau, on ne saurait, en premier lieu, que constater son ampleur. On y trouve toutes les principales disciplines des SHS, ainsi que nombre de disciplines plus pointues. À noter aussi la présence de disciplines qui débordent le domaine des SHS : sciences de la vie, de la terre, de l'environnement, etc. Ceci révèle l'ouverture disciplinaire du réseau, selon l'acception la plus forte du principe d'interdisciplinarité : ouverture non seulement entre SHS, mais de celles-ci à l'égard des autres domaines scientifiques (convention, article 3 : « relations [...] entre les SHS et les autres secteurs scientifiques »). Cette ouverture s'opère d'ailleurs non seulement par l'inclusion d'équipes spécialisées dans ces disciplines, mais aussi par des collaborations plus ponctuelles, dans le cadre de certains projets, que le tableau, tel qu'il est conçu, ne prend pas en compte. Pensons par exemple aux collaborations avec des ingénieurs (Grenoble, p. 13), des médecins (Nantes, p. 23), ou les neurosciences (Lyon, ISH, p. 65). Deux questions stratégiques que l'on pourrait poser ici – mais que nous laisserons ouvertes – sont celles-ci : quel est le poids souhaitable de l'ensemble des disciplines non SHS dans le réseau ? Quelles sont, plus précisément, les disciplines qu'il serait particulièrement souhaitable de mieux impliquer ?

⁶⁷ Tableau établi sur la base des réponses au questionnaire soumis aux MSH par le président du Réseau au printemps 2005. Ces réponses ont été, le cas échéant, complétées par les informations contenues dans les rapports fournis.

Quant à la deuxième question, les orientations actuelles des MSH suggèrent deux observations. D'abord, un enjeu considéré comme crucial est celui de l'articulation entre les SHS et les sciences et techniques d'information et communication. Ensuite, diverses initiatives révèlent l'importance accordée, au-delà du domaine académique *stricto sensu*, aux rapports entre SHS et les disciplines de création artistique (exemples : l'axe « industries de la culture et des arts » à Saint-Denis, ou le travail sur le « mouvement dansé », à Poitiers, p. 27).

Plus délicate est l'appréciation du nombre de Maisons où sont représentées les différentes disciplines. Toutes n'appellent pas nécessairement les mêmes effectifs. Sur ce point, on ne voit guère que, éventuellement, une comparaison internationale pour fournir des possibles références quant aux parts souhaitables pour chacune.

On peut cependant relever la nette distance qui sépare un groupe de disciplines fréquemment représentées (9 à 16 mentions) des autres (1 à 5 mentions). Ce groupe comprend, par ordre du nombre de mentions, l'histoire (16), la sociologie (14), la géographie (12), le droit (12), l'archéologie (11), les sciences du langage (11), la littérature (10), les sciences économiques (10), la psychologie (10), la philosophie (9), l'anthropologie (9).

Une position intermédiaire est occupée par les sciences et techniques de l'information et de la communication (7 mentions).

Parmi les autres disciplines, il n'est pas aisé d'évaluer lesquelles devraient être renforcées en priorité⁶⁸. Un critère sociologique consisterait à se baser sur la liste des grands domaines différenciés d'activité sociale que, d'ailleurs, la sociologie tend au long de ces dernières décennies à abandonner à des disciplines spécialisées : l'économie, la politique, le droit, l'art, la religion, l'éducation, etc.⁶⁹ Sur la base de ce critère, on pourrait souhaiter une représentation un peu plus forte des sciences économiques, et relever aussi le petit nombre des mentions concernant la gestion d'entreprise. Le même critère conduit à constater la rareté des mentions concernant surtout la science politique, mais aussi les domaines de l'art, de l'éducation, et de la religion. Enfin, par rapport à sa place dans l'université contemporaine, l'architecture peut être considérée comme nettement sous-représentée.

Quant aux éventails de disciplines des différentes Maisons, comprenant entre une demi-douzaine et une quinzaine de disciplines, ils répondent tous à l'exigence d'interdisciplinarité posée par la charte. Par ailleurs, les développements annoncés vont dans le sens d'un élargissement de ces éventails (voir par exemple Caen, p. 107).

Plus difficile est la caractérisation qualitative des configurations de disciplines. Le tableau 3, en annexe, peut fournir la base d'un essai de typologie. N'y apparaissent que les disciplines mentionnées plus de deux fois, et groupées par grands sous-domaines des SHS. Trois

⁶⁸ Pour une appréciation de l'éventail des disciplines représentées dans le Réseau, voir not. Garden, 2003, p. 15.

⁶⁹ La différenciation fonctionnelle à laquelle il est ici fait allusion a été discutée de manière particulièrement approfondie par Niklas Luhmann, qui s'est inspiré en particulier des travaux de Talcott Parsons.

Maisons présentent un profil similaire : la MOM, la Maison René-Ginouès, et Nice, avec les constellations anthropologie-ethnologie-histoire-archéologie⁷⁰. D'autres configurations caractéristiques, en ceci que des groupes déterminés de disciplines y sont plus particulièrement représentés, sont, avec un groupe « focalisant », Strasbourg (histoire-archéologie) et Tours (géographie-urbanisme), ou, avec deux groupes, Aix (histoire-archéologie et géographie urbanisme), Caen (histoire-archéologie et sciences du langage-philologie-littérature) et Poitiers (sciences du langage-philologie-littérature-philosophie et gestion-sciences économiques). Les autres Maisons apparaissent comme plus « généralistes »⁷¹.

Enfin, un travail qui reste à faire est une carte des constellations disciplinaires effectivement mises en œuvre dans la recherche. Une appréciation qu'il faudrait pouvoir fonder sur un inventaire plus méthodique est celle-ci : il semble bien que des réseaux de collaboration, par ailleurs denses et diversifiés, laissent pourtant subsister une certaine distance entre des travaux ayant intensivement recours à la coopération avec les sciences cognitives et les sciences et techniques de l'information et de la communication, d'une part, et d'autres, basés sur les méthodes plus traditionnelles de recueil et d'interprétation des données. Ce qui confirmerait le diagnostic de Jean-Pierre Dupuy quant à la réalité actuelle de l'écart entre les « deux cultures » en sciences sociales⁷².

(b) Les rapports analysés présentent diverses modalités d'interdisciplinarité :

- projets associant des chercheurs de différentes disciplines ;
- équipes ou centres réunissant des chercheurs de différentes disciplines ;
- filières de formation interdisciplinaires ;
- encadrement pluridisciplinaire de thèses de doctorat (not. Nice, p. 5)⁷³ ;
- rencontres, séminaires, colloques, etc. destinés spécialement aux échanges de vue entre spécialistes de différentes disciplines sur des thèmes de recherche (voir not. les « Petits déjeuners » à Lyon ISH, p. 9 ou les « Journées Ange-Guépin » à Nantes, p. 85), des questions épistémologiques (not. Lyon ISH, p. 9, 71 ; Lyon MOM, p. 25) ou encore des questions de méthode (not. Caen, p. 31, 101) ;
- échanges entre chercheurs favorisés par l'utilisation commune de certains équipements ou instruments (not. Clermont-Ferrand p. 7, 15 ; Dijon, p. 7, Lyon ISH, p. 9, Nanterre, p. 3) ;
- échanges entre chercheurs favorisés par le partage des mêmes locaux (not. Nanterre, p. 3, Nantes, p. 12) ;

⁷⁰ Voir Maison René-Ginouès, p. 91, où il est question de l'« axe PLM ».

⁷¹ Ces profils devront également être discutés *infra*, en rapport avec le principe d'identification.

⁷² Voir *Re-inventing the Social Sciences*, OCDE, (2004), p. 26 ss.

⁷³ Une modalité sur laquelle insiste le rapport *Ouvrir les sciences sociales*, Rapport de la Commission Gulbenkian pour la restructuration des sciences sociales (présidée par Immanuel Wallerstein), Paris, Descartes et Cie, 1996 (édition originale : *Open the Social Sciences*, Stanford University Press, 1996).

– représentation de différentes disciplines dans des organes de gestion, de consultation ou d'évaluation de la recherche (Aix, p. 8 ; Nanterre ; au niveau du Réseau, le COS).

Dans la caractérisation plus précise des modalités présentées, une dimension supplémentaire mérite encore d'être prise en compte : dans certaines initiatives, toutes les disciplines associées peuvent avoir un poids similaire ; dans d'autres, au contraire, une discipline est clairement présentée comme « prépondérante » ou « de base » (quelques exemples : Caen, p. 32 ; Toulouse, p. 7).

Ces diverses modalités correspondent évidemment à des degrés différents d'intensité des échanges. La question de savoir quelles modalités ou combinaisons de modalités méritent particulièrement d'être encouragées ne sera pas discutée dans le présent chapitre. Elle ne saurait, d'ailleurs, être traitée sans que soient d'abord explicitées les finalités de l'interdisciplinarité (voir *infra*, point d).

On se limitera ici à quelques mots concernant, en quelque sorte à un deuxième niveau, les différents moyens employés pour favoriser ces diverses modalités. La définition de projets interdisciplinaires, en particulier, peut être encouragée par des procédures spécifiques de consultation inter-équipes dans la perspective de la formulation des axes de recherche de la MSH (Toulouse). Une autre formule consiste à privilégier le critère de l'interdisciplinarité dans les appels d'offres internes (Caen, *Réponse à la navette Ministérielle* p. 5, Lyon-ISH p. 66).

(c) Entre les diverses manières que les MSH ont de rendre compte du travail interdisciplinaire, une différence mérite d'être relevée : certaines présentations font état précisément des disciplines engagées ; d'autres justifient le caractère interdisciplinaire de la recherche en soulignant le caractère fédérateur d'un thème ou d'un outil de travail (un exemple parmi beaucoup d'autres : la promotion d'une « approche intégrée des cultures et des territoires » à Aix, p. 82), sans mentionner les disciplines engagées. Par ailleurs, les listes des différentes personnes impliquées dans les projets (coordonnateurs, chercheurs, chercheurs invités, doctorants, etc.) peuvent, ou non, mentionner les disciplines d'appartenance (exemples : Nantes, p. 31 [appartenances mentionnées] ; Bordeaux, p. 73 [appartenances non mentionnées]). Les laboratoires associés à un axe de recherche ou à un projet peuvent avoir un caractère disciplinaire (exemple : Aix, p. 53) ou être eux-mêmes déjà interdisciplinaires. La présentation d'un axe de recherche peut inclure, ou non, une mention explicite des disciplines associées, assortie éventuellement d'une justification des contributions des unes et des autres (exemples : Caen, not. 88, 108 [disciplines mentionnées] ; Toulouse, Tours [disciplines non mentionnées]). Enfin, plus méthodiquement, ces présentations peuvent inclure un état de la recherche spécifique pour chaque discipline impliquée (Bordeaux, p. 185 s.).

Au-delà de ces mentions des disciplines dans la documentation institutionnelle, la question qui mériterait d'être approfondie est celle du statut effectif des disciplines dans les différentes MSH. Telles qu'elles peuvent être reconstruites à partir des rapports analysés, leurs politiques sur ce point pourraient se distribuer entre deux

pôles : d'un côté, une option « fusionnelle » (effacement des disciplines au profit de l'affirmation de thèmes intégrateurs), d'un autre une option « fédérative » (interdisciplinarité conçue comme l'intensification des rapports entre différentes disciplines, chacune clairement identifiée).

La documentation étudiée porte à adopter une attitude très ouverte face à cette alternative. Certes, l'affirmation d'une option fusionnelle peut correspondre à un degré élevé d'intensité et d'effectivité du travail interdisciplinaire. Mais un programme fédérateur peut, lui aussi, conduire à une production authentiquement interdisciplinaire, et garantir à celle-ci de bonnes conditions lorsque des unités à fort caractère disciplinaire jouent un rôle important dans la création et la vie d'une Maison (dans ce sens, Lyon, ISH, p. 61). Il peut même favoriser l'identification et surtout le renouvellement des thèmes « fédérateurs », lesquels peuvent être plus facilement mis en débat, dès lors que l'identité de la Maison et son caractère interdisciplinaire découlent non seulement de ceux-ci mais aussi de l'engagement interdisciplinaire d'entités ou de chercheurs par ailleurs clairement situés en termes disciplinaires.

(d) D'autres l'ont déjà relevé : dans la réalisation du principe d'interdisciplinarité, il faut toujours être attentif au risque d'une « interdisciplinarité purement formelle »⁷⁴. La fréquence même avec laquelle apparaissent les termes « interdisciplinarité », « multidisciplinarité », « pluridisciplinarité », « transdisciplinarité », montre que ce principe a été perçu comme correspondant à une attente forte des instances fédératrices et de tutelle. Une telle perception peut évidemment, sans préjudice de la réalité des efforts, favoriser un usage symbolique de ces termes.

Il s'agit donc de bien évaluer l'effectivité de l'interdisciplinarité pratiquée. Une telle évaluation exige cependant que soient explicitées les finalités, et appelle une réflexion sur le degré optimal d'interdisciplinarité.

Les rapports étudiés soulignent plus particulièrement deux finalités. D'abord, l'interdisciplinarité favorise l'émergence de nouveaux thèmes (parmi d'autres, voir Poitiers, p. 22) ou le renouvellement conceptuel (voir par exemple un colloque sur les réseaux électriques, financiers et sociaux : Bordeaux, p. 109). Cette idée est dans certains cas illustrée de manière particulièrement concrète et suggestive, comme c'est le cas pour les thèmes « Alimentations en Méditerranée » (Aix, p. 46), ou encore « Concurrence » (Toulouse, p. 40). On a cependant aussi pu relever que le voisinage entre les disciplines ne mène pas nécessairement à l'identification de thèmes effectivement intégrateurs, et mettre en garde face aux « programmes parapluie artificiels » (Nanterre, p. 38).

Une deuxième finalité est la stimulation du travail individuel des chercheurs, relevée dans plusieurs rapports.

⁷⁴ Pour une politique des sciences de l'homme et de la société, (2001), *op. cit.*, p. 195 ; Godelier Maurice, (2001), *op. cit.*, p. 48.

Une troisième finalité pourrait être la stimulation des disciplines impliquées dans les entreprises interdisciplinaires, en particulier au plan méthodologique. Il est naturel que cette finalité ne soit guère prise en compte par les rapports étudiés, élaborés dans le cadre d'institutions à vocation interdisciplinaire, et ne se destinant donc pas, par définition, à considérer le développement scientifique dans la perspective des disciplines. Cependant, dans une évaluation globale de l'impact des MSH sur le développement des SHS, il vaudrait évidemment la peine de chercher à savoir comment des entités identifiées disciplinairement (départements universitaires, associations spécialisées, etc.) évaluent les bénéfices qu'elles retirent de l'existence de l'outil spécifique que représentent les MSH. Cette évaluation dépendra probablement non seulement de l'apport substantiel de celles-ci, mais aussi, dans une certaine mesure, des rapports institutionnels qui auront été établis entre les MSH et ces entités (voir *infra*).

La question de l'impact des MSH sur le travail en sciences sociales à identité plus disciplinaire, de même d'ailleurs que celle, abordée plus haut sous lettre (c), de la présence des disciplines dans les MSH, renvoient à une problématique plus générale des rapports entre interdisciplinarité et travail par disciplines dans le domaine scientifique. On a beaucoup, et justement, insisté, au long des trente dernières années, sur l'importance du travail interdisciplinaire, sur les problèmes graves que posent les cloisonnements entre disciplines, et sur la nécessité absolue, face à la plupart des thèmes correspondant à des préoccupations sociales ou à des priorités politiques, de composer les approches de plusieurs disciplines. À l'heure actuelle, il serait utile de faire aussi le bilan de ce que les disciplines universitaires ont apporté, en particulier en termes de formation des chercheurs, et de formulation de thèmes qui ont enrichi le débat social et politique justement parce qu'ils étaient apparus dans un autre contexte. Au risque de préjuger des conclusions d'une telle évaluation, disons que la science, de même que ceux qui lui adressent leurs demandes de connaissance, ont probablement beaucoup à gagner d'un équilibre et d'une bonne articulation entre démarches disciplinaire et interdisciplinaire, lesquelles méritent l'une et l'autre des moyens appropriés. Dans cet esprit, il reviendrait aux MSH et à leur réseau à la fois de pratiquer l'interdisciplinarité de manière lisible et imaginative, et de s'assurer des ressources qui lui sont nécessaires, mais aussi de formuler une conception claire de leurs relations aux disciplines existantes. À considérer les rapports d'activité étudiés, tels que résumés ci-dessus, la pratique actuelle des MSH prend en compte ces deux aspects, le deuxième méritant pourtant d'être mieux explicité, dans le sens même d'un concept précis et équilibré d'interdisciplinarité.

- Dynamique interinstitutionnelle

Des « trois i », c'est celui qui est le moins abondamment traité dans les rapports étudiés. Cela tient évidemment, en partie du moins, à la nature de ces documents. D'une part, ils sont destinés à circuler entre les entités de rattachement. Les relations concrètes avec celles-ci n'ont pas besoin d'y être discutées, pouvant être présumées

connues. Et, dans la mesure où elles appelleraient des commentaires, ceux-ci seront plus adéquatement présentés en d'autres instances. Par ailleurs, les parties des rapports consacrées aux différents axes de recherche sont souvent rédigées par leurs responsables, dont le souci est en première ligne de rendre compte du domaine de leur responsabilité, l'aspect « inter-unités » se trouvant ainsi peu traité.

Il est vrai, par ailleurs, que les principes d'interdisciplinarité et d'internationalisation ont été incorporés il y a déjà longtemps dans la réflexion sur l'activité scientifique. L'aspect institutionnel, en revanche, a surgi plus récemment, après une longue période de développement pour ainsi dire linéaire du monde universitaire, durant laquelle les données institutionnelles pouvaient être considérées comme des constantes acquises.

Les rapports étudiés mettent en lumière la pluralité, caractéristique aujourd'hui de beaucoup d'organisations, des relations institutionnelles dans lesquels s'insèrent les MSH. On passera d'abord en revue l'éventail de ces relations (a) pour conclure par quelques réflexions sur la finalité de ces rapports (b).

(a) Les entités avec lesquelles les MSH entretiennent des rapports institutionnels peuvent être réparties en au moins huit plans, les deux premiers devant être qualifiés de constitutifs :

- les entités de rattachement (une ou plusieurs universités ; le CNRS) ;
- les unités fédérées, équipes ou centres de recherche ;
- le Réseau national des MSH et les autres MSH ;
- les autorités régionales, départementales et municipales ;
- des universités ou entités de recherche autres que les entités de rattachement, en particulier établies à l'étranger ;
- des associations et réseaux actifs dans les domaines de recherche de la MSH ;
- des organisations internationales ;
- des partenaires régionaux.

Quant à la dynamique des rapports avec les entités de rattachement (voir le tableau 4, en annexe), on note des différences assez marquées entre les Maisons rattachées à une seule université et celles créées sur la base d'un partenariat entre plusieurs universités. La nécessité d'organiser ce partenariat semblerait favoriser de manière générale l'aptitude de la Maison à gérer les rapports interinstitutionnels (exemples : Marseille, Toulouse, Strasbourg). Au-delà de l'aspect administratif, l'option interinstitutionnelle peut se traduire dans l'organisation des différents axes de recherche de la MSH (exemple : Saint-Denis, p. 10, où chaque thème de recherche est placé sous la responsabilité de deux chercheurs, un de chacune des deux universités de rattachement).

Quant à la gestion des rapports entre unités fédérées, il serait intéressant de disposer de données plus détaillées sur sa pratique dans le fonctionnement des Maisons (parmi les formules évoquées : le conseil des directeurs, dans la MSH de Paris, ou les réunions interéquipes, par exemple à Poitiers, p. 20). Une question importante est celle de l'équilibre à trouver entre la place conférée aux unités fédérées dans

l'organisation de la Maison et celle accordée aux instances d'orientation des axes de recherche propres des Maisons⁷⁵ (exemple d'une organisation plaçant les axes et thèmes de la Maison au premier plan : Saint-Denis, p. 10, 14).

Les rapports étudiés mettent généralement en valeur les liens de coopération établis avec les autres Maisons. Le Réseau y figure également comme une composante importante de l'environnement institutionnel des MSH. Pour les Maisons créées il y a plus longtemps, la participation à la fondation du Réseau est mentionnée comme un moment important dans leur développement. Les Maisons établies récemment rappellent son intervention dans le processus de leur création. Sont fréquentes aussi les mentions des contrats d'objectifs soutenus par l'ACI « Réseau des MSH » comme source de financement de projets de recherche. Enfin, les rapports étudiés montrent comment certaines Maisons perçoivent un rôle spécial dans le cadre du Réseau, auquel elles apportent une contribution particulière (exemples : Grenoble, p. 43 : page web du Réseau ; Lyon ISH, p. 34 : réponse du Réseau à l'ACI numérisation).

Les autorités régionales, départementales et municipales sont mentionnées à propos des organes de gestion des Maisons. Leur rôle est particulièrement important dans la phase de création et dans la mise à disposition ou la construction des locaux. Il serait intéressant d'approfondir l'analyse de leur rôle dans le fonctionnement ultérieur des Maisons.

Quant aux universités partenaires, essentiellement des universités étrangères, les relations avec celles-ci pourront être discutées en rapport avec le thème de l'internationalisation (voir *infra*). Une question qui mériterait d'être approfondie ici est la suivante. Les rapports entre institutions s'établissent généralement à l'occasion de coopérations de recherche et de visites de chercheurs. Ils concernent donc en première ligne des unités ou des responsables de recherche en particulier. Dans ces conditions, il revient à la MSH en tant que telle d'assurer un suivi des coopérations engagées et de proposer une vue d'ensemble sur le tissu de liens institutionnels qui se construit de la sorte (voir à ce propos la formule du « Cycle d'accompagnement de la recherche » mis sur pieds à Aix, qui sera brièvement commentée *infra*). Par ailleurs, si l'engagement personnel de certains chercheurs est la condition *sine qua non* de toute coopération académique interinstitutionnelle, il est certain que celui-ci sera stimulé par une reconnaissance appropriée au sein de leur institution d'appartenance. Cette reconnaissance institutionnelle est par ailleurs très utile, voire nécessaire, dans le traitement de problèmes administratifs qui se posent notamment dans les projets internationaux.

Les associations et réseaux scientifiques (autres que les réseaux européens) sont relativement peu mentionnés (voir cependant, par exemple, Nanterre, p. 79 ; Nantes, p. 19, et plusieurs des réseaux et associations hébergées à la MSH Paris). Une modalité importante de structuration de tels rapports est l'action de certaines MSH dans le

⁷⁵ Aurenche Olivier, (2003), « Maisons des sciences de l'Homme ou auberges espagnoles ? À propos de l'organisation interne des MSH », *Sciences de l'homme et de la société. Lettre du département*, n° 68, numéro spécial : *Les structures fédératives* (Paris, CNRS), août 2003, p. 19-21.

domaine de l'édition de revues. Étant donné l'importance des associations dans le développement des SHS, les rapports entre elles et les MSH mériteraient d'être développés. Il est vrai que beaucoup d'associations et de réseaux ont une définition disciplinaire. On retrouve ici la question de l'équilibre nécessaire entre la promotion exigeante de l'interdisciplinarité et la reconnaissance appropriée des disciplines constituées, évoquée au point précédent. Une autre modalité d'établissement de rapports institutionnels avec des réseaux et associations est l'hébergement de sites web (exemples : site web de Lyon ISH, page « présentation » ; site web de la MSH Paris).

Les organisations internationales sont mentionnées en particulier dans les rapports de Nantes (p. 22 : rapports entre l'observatoire du droit des marins et l'élaboration d'une convention en la matière par l'OIT) et Poitiers (p. 10 : accueille un institut Unesco).

Les partenaires régionaux seront abordés *infra*. On notera ici que l'établissement d'un réseau diversifié de partenaires institutionnels d'implantation locale peut être une garantie, à la fois d'une meilleure sensibilité aux intérêts et préoccupations locales, et d'une plus grande autonomie dans les rapports avec chacun de ces partenaires pris individuellement.

Pour conclure ce point, reconnaissons que le travail d'entretien d'un réseau complexe de relations interinstitutionnelles représente une charge de travail considérable. Et les moyens disponibles dans les Maisons pour cette activité seront toujours nécessairement limités. Il est donc probable que, dans la pratique, certaines Maisons devront se focaliser sur certaines de ces relations, en se limitant à une action plus modeste au plan des autres relations. Dans ces stratégies globales de gestion des rapports interinstitutionnels, il conviendrait d'accorder une attention particulière à l'équilibre entre le régional (entités de rattachement ; autorités locales, départementales ou régionales ; autres partenaires locaux) et l'international (institutions académiques, réseaux, associations, etc.).

(b) L'importance de l'aspect interinstitutionnel dans l'action des MSH est étroitement liée à leur rôle dans l'articulation entre le CNRS et les universités dans la recherche en SHS. En fait, la pratique de l'insertion des équipes accueillies et du renouvellement des thèmes de recherche conduit à formuler une finalité plus générale. On pourrait en effet soutenir le raisonnement suivant : diverses fonctions nécessaires à la recherche – en particulier la formation de base des chercheurs et l'aménagement de carrières professionnelles offrant une sécurité suffisante aux intéressés et une valorisation soutenue des compétences – exigent des organisations très solidement structurées et donc d'une malléabilité limitée (typiquement : les universités). Les caractéristiques de telles institutions peuvent entrer en conflit avec d'autres nécessités de la recherche, en particulier celle de pouvoir réagir rapidement à de nouveaux problèmes ou demandes. Une solution, face à ce dilemme des organisations « lourdes », est le développement, en articulation avec celles-ci, d'organisations plus légères, déchargées des fonctions très absorbantes mais nécessaires de « reproduction », et investies d'une responsabilité particulière de flexibilité thématique et donc organisationnelle. La complémentarité entre les deux types d'organisation exige

cependant une concertation très poussée, et donc des relations stables et clairement définies. C'est à des relations de ce type que le principe d'« interinstitutionnalité » engage les MSH.

• Orientation internationale

Tout comme l'interdisciplinarité, l'orientation internationale est un principe très fréquemment invoqué dans les rapports étudiés. Ici encore, il s'agit d'abord de rappeler selon quelles différentes modalités il est mis en œuvre (a). Les rapports fournissent ensuite matière à une brève réflexion sur les finalités de l'internationalisation (b). Enfin, au-delà des finalités principales, on rappellera quelques effets possibles, qui ne constitueraient pas à eux seuls des justifications, mais peuvent fournir des motifs supplémentaires de développer cette dimension (c).

(a) On recense les modalités suivantes d'internationalisation :

- la conception et mise en œuvre de projets de recherche associant des laboratoires et chercheurs de différents pays. Dans cette modalité, les projets européens acquièrent une importance grandissante. Sur ce point, on peut encore distinguer les collaborations entre équipes et la participation, au sein de mêmes équipes, de chercheurs de différents pays ⁷⁶ ;
- les collaborations internationales à long terme dans le cadre de revues (exemples : Caen, p. 41 : *Revue internationale* « Histoire et sociétés rurales » ; Poitiers, p. 10 : *Revue européenne des migrations internationales*) ou de réseaux visant le développement d'autres outils de travail (coopération entre bibliothèques, connexion entre bases de données, coopération dans la conception et interconnexion de sites web, etc. ; exemple : Nanterre, p. 53) ;
- les événements visant à mettre en contact des chercheurs de différents pays (colloques, séminaires, etc.). Ceux-ci peuvent être organisés par une MSH ; ou encore des chercheurs appartenant à des équipes associées à une MSH peuvent participer à des rencontres organisées à l'étranger (les mentions de tels événements abondent dans les rapports) ;
- la participation de collègues étrangers dans les instances de consultation scientifique ou d'évaluation, soit des Maisons, soit éventuellement de projets plus particuliers menés dans leur cadre (revues, collections de publication ; exemples parmi beaucoup d'autres : Lille, p. 15 ; Lyon ISH, p. 7 ; sans omettre le COS lui-même) ⁷⁷ ;
- les filières de formation associant des chercheurs ou des institutions de différents pays (exemple : Clermont-Ferrand, p. 30) ;

⁷⁶ Rouillard Pierre, (2003), *op. cit.*, p. 22.

⁷⁷ Garden Maurice, (2003), *op. cit.*, p. 15.

– enfin, une modalité fréquemment mentionnée, et considérée comme caractéristique des MSH – en rapport avec leur nature de « Maison », lieu où l'on peut vivre – est l'accueil de chercheurs de l'étranger pour des séjours d'une certaine durée et pour participer aux activités de la Maison (exemple : Nantes, p. 17, où est également mentionnée l'existence d'une association « chercheurs étrangers »).

Pour une appréciation plus détaillée des dynamiques d'internationalisation, il convient de tenir compte du poids respectif des initiatives des MSH et de celles des équipes ou centres qu'elles fédèrent (distinction explicite en particulier dans le rapport Clermont-Ferrand). Les Maisons peuvent encourager les initiatives internationales par leurs appels d'offres internes ou dans le cadre des procédures de définition des axes de recherches. Elles peuvent les valoriser à travers des événements ou publications maison, ou les faciliter par l'accueil temporaire de chercheurs étrangers partenaires. La matière des échanges internationaux, en revanche, se construit beaucoup dans l'activité de recherche menée dans les centres et équipes. La valorisation parallèle de ces deux contributions est probablement un facteur de succès des politiques d'internationalisation : dans la documentation élaborée et divulguée par les Maisons, les mentions de participation à des initiatives internationales sont fréquentes. Une évaluation plus poussée pourrait examiner les modalités de promotion des MSH et du Réseau, dans le cadre de rencontres ou de publications à l'étranger, par les chercheurs qui y participent.

Une initiative qui articule d'une manière particulièrement intéressante plusieurs modalités d'internationalisation, en les combinant avec un travail d'intensification des relations interinstitutionnelles, est le *cycle d'accompagnement à la recherche* organisé à Aix-Marseille (p. 77 ss.). Des personnalités étrangères sont associées à un programme de formation conçu pour fonctionner sur une durée de quatre ans, et dans le cadre duquel elles viennent passer un mois par année à la MSH pour accompagner sur place des recherches en cours. Ces séjours prolongés et périodiques garantissent l'établissement de relations fortes non seulement entre la personnalité invitée et les communautés des chercheurs travaillant à la MSH d'Aix-Marseille, mais également entre celle-ci et les institutions d'origine des invités. Et, dans ces conditions, les invités acquièrent en quelque sorte un statut de correspondants extérieurs de la MSH⁷⁸.

(b) Si l'importance de l'internationalisation n'est aujourd'hui plus guère mise en doute, il vaut pourtant la peine de rappeler quels bénéfices on peut espérer en retirer. Sur ce point, les rapports étudiés sont instructifs, par les trois situations assez différentes qu'ils mettent en lumière.

- Certains thèmes exigent en eux-mêmes un travail international, en raison de leur propre caractère international. Un exemple classique, qui concerne plusieurs MSH,

⁷⁸ À rapprocher de cette formule, l'Institut d'études avancées actuellement en cours d'installation à Nantes, conçu pour fonctionner en lien avec la MSH.

est celui des migrations. On pourrait également citer ici l'étude de moments historiques intéressant plusieurs pays : la Seconde Guerre mondiale (Caen, Strasbourg), ou encore certains aspects de la construction européenne (voir notamment les projets s'inscrivant dans des actions COST ou dans les programmes cadre de l'Union européenne ; exemple : Grenoble, p. 26). Un exemple tiré d'un domaine très différent : la traduction (Caen, p. 68).

- Le cas de figure peut-être le plus courant est celui de projets engagés à une échelle internationale avec l'objectif de permettre une meilleure prise de recul par rapport aux réalités locales (un exemple : Caen, p. 68, pour la recherche dans le domaine des études rurales). De tels projets pourront consister essentiellement en la comparaison des résultats de recherche. Ils peuvent aussi, ce qui suppose un effort plus considérable, impliquer la participation à la recherche, ici, de collègues étrangers, en même temps que, dans les recherches menées dans d'autres pays, la participation de chercheurs d'ici.

- Enfin, un objet extérieur peut être traité en coopération avec des partenaires étrangers, sans pourtant avoir un caractère nécessairement comparatif impliquant une certaine réciprocité des opérations. Deux cas de ce type se présentent dans les rapports étudiés. L'un est l'étude d'objets présentant un intérêt universel, pour laquelle des compétences particulières existent en France. Pensons à des activités de fouilles archéologiques en différents points du globe (exemples : Lyon MOM, p. 33 ; Nanterre). L'autre, assez différent, est celui d'opérations ayant un caractère plus marqué de coopération ou de solidarité internationale. Pensons au travail mené avec des collègues russes sur la mémoire de la catastrophe de Tchernobyl (Caen, p. 96).

Ces trois situations présentent sans doute des similitudes et pourront, dans certains cas, se recouper. Il n'en vaut pas moins la peine d'en faire une analyse distincte. En effet, de l'une à l'autre, les conditions de collaboration entre chercheurs impliqués, de négociation des moyens nécessaires, etc. peuvent varier significativement.

Les trois motifs qui viennent d'être exposés concernent l'internationalisation des SHS en général. S'agissant plus spécifiquement de l'activité des MSH et de leur Réseau, un motif de poids vient s'y ajouter. Les MSH peuvent, à l'échelle régionale, jouer un rôle non négligeable d'ouverture sur le monde global. Leur vocation internationale ne tient ainsi pas seulement à un engagement pris envers la communauté scientifique, mais également à un engagement envers leur lieu d'implantation⁷⁹. Si les trois premiers motifs concernent avant tout l'orientation stratégique des laboratoires, centres et équipes, ce dernier concerne les instances de direction des Maisons, auxquelles il appartient de tirer parti de l'implication internationale des équipes au moment de produire, à l'adresse des collectivités locales

⁷⁹ Sur les rapports entre l'internationalisation et l'inscription régionale, voir Commaille, Rouillard, (2004), *op. cit.*, p. 8.

et régionales, d'une offre bien conçue de visions sur l'international. Cet aspect renvoie cependant au thème de l'inscription locale et régionale, qui sera abordé ci-dessous.

(c) Au-delà des raisons de fond qui justifient l'engagement d'une MSH ou des équipes qui la constituent dans des projets internationaux, on reconnaît à l'internationalisation d'autres effets bénéfiques.

- Il est aujourd'hui acquis qu'un haut degré d'internationalisation est un facteur de prestige, qui jouera en faveur de l'institution dans les procédures d'évaluation. Plusieurs des rapports analysés soulignent tout particulièrement, parmi les effets bénéfiques du Réseau, le fait qu'il soit propre à favoriser l'internationalisation des Maisons membres. Ce qui est sans doute lié à la perception de cette plus-value que donne l'internationalisation.
- La présence et la participation de chercheurs étrangers sont aussi perçues comme agissant de manière positive sur les relations entre les chercheurs locaux (voir Aix, p. 76).
- Enfin, et cela renvoie une fois encore au point suivant, consacré à l'inscription des MSH dans leur contexte local et régional, une solide implication dans des réseaux internationaux est sans doute un bon antidote au « localisme ».

Le dernier effet signalé suggère une réflexion complémentaire. Peut-être peut-on en effet pousser plus loin la métaphore. Si l'international est un bon antidote au « localisme », comme tout antidote, il peut devenir nocif à hautes doses. La disponibilité de tout chercheur étant limitée, le temps consacré à la correspondance et aux voyages requis pour la réalisation de projets internationaux est nécessairement à déduire du temps qu'il peut consacrer aux échanges avec ses collègues locaux. Les rapports de proximité, sans être jamais suffisants, sont pourtant utiles, voire nécessaires (maintien d'une certaine culture d'interaction, de débat en face à face ; possibilité de faire une analyse ou une évaluation partagée de l'institution pour laquelle on mène son travail de chercheur, des nécessaires articulations entre réseaux et entre sphères d'appartenance, etc.). À partir de ces considérations, il paraît souhaitable d'éviter tout processus qui pourrait conduire à une érosion des rapports entre les chercheurs plus fortement impliqués dans l'international et ceux plus actifs sur place. De ce point de vue, le caractère de « maison » des MSH, avec une forte valorisation des espaces et des temps de rencontre, autant académiques que conviviaux, peut jouer un rôle très favorable.

Sans pousser ici plus avant la réflexion, on se contentera, en vue d'un possible approfondissement de la doctrine du réseau, de souligner que, en SHS en tout cas, les principes d'orientation internationale et d'inscription locale et régionale doivent être pensés de manière articulée.

• InSCRIPTION politique et sociale/implantation locale et régionale

Si ce principe n'est guère explicitement cité dans les rapports (voir cependant, pour des exemples de formulations approchantes Besançon, p. 1 ; Grenoble, p. 49), de nombreuses mentions révèlent qu'il correspond bien à une préoccupation des responsables des MSH. Ces mentions sont, cependant, de nature très variée, ce qui tient, d'abord, à la diversité des composantes du contexte local et régional (a). Dans les rapports avec ce contexte, diverses actions des MSH sont envisageables (b). Ici encore, l'analyse des discours et pratiques analysés doit être l'occasion d'une réflexion sur les finalités propres à fonder le principe en cause (c). Enfin, il conviendra de rappeler quelques limites à prendre en compte dans sa mise en œuvre (d).

(a) L'éventail des entités constituant l'environnement local et régional des MSH, lequel n'est d'ailleurs que rarement pris globalement pour thème dans les rapports étudiés (voir cependant Lyon MOM, p. 31 s. ; Nanterre, p. 76 s.), inclut les composantes suivantes :

- en première ligne, les entités de rattachement, avec lesquelles, cependant, se tissent principalement des rapports spéciaux de gestion et de coopération académique, déjà abordés *supra* au titre de rapports interinstitutionnels. Mais il peut aussi être question de rapports plus quotidiens au niveau de la vie de campus, lesquels méritent d'être considérés ici ;
- les autorités municipales, départementales et régionales ;
- des associations et entités analogues ;
- des entreprises ;
- la presse locale ;
- certains rapports signalent des entités plus spécialisées avec lesquelles les MSH développent une coopération renforcée (pôle scientifique et technologique régional : Caen, p. 59 ; pôle d'initiative régionale : Tours, p. 59).

En regroupant ces diverses entités dans la catégorie de contexte local et régional, il s'agit de les considérer, non seulement en tant qu'institutions, mais en tant que possibles médiateurs d'intérêts, aspirations ou éventuellement préoccupations de la population. Au-delà de ces possibles « représentants », c'est du tissu social environnant qu'il s'agit. Celui-ci est d'ailleurs également mentionné en tant que tel dans certains rapports.

(b) On rencontre dans les rapports analysés des modalités très diverses de développement des rapports avec l'environnement local et régional. Une première distinction mérite d'être faite entre la prise en compte des intérêts locaux dans la définition des thèmes de recherche, d'un côté, et, d'un autre, l'adoption de mesures destinées à favoriser en général l'interaction avec le monde environnant, indépendamment de la définition des thèmes.

Quant aux thèmes à pertinence locale, deux grandes catégories émergent des rapports étudiés. D'une part, certains axes de recherche répondent clairement, et de manière assez similaire d'une MSH à l'autre, à une demande que l'on pourrait qualifier d'*identification*.

Il s'agit de mieux connaître, de mieux penser, et de contribuer à la préservation de ce qui caractérise la région. Pensons aux travaux sur le « paysage » (Besançon, *En direct*), l'image des volcans (Clermont-Ferrand, p. 30), les peintures rupestres (Toulouse), les archives d'entreprise (Dijon), etc. D'autre part, certains thèmes correspondent à des problèmes de société présentant une certaine urgence ou nouveauté : les jeunes et la ville (Nantes, p. 58), la santé (Saint-Denis), les usages d'internet par le grand public (Poitiers, p. 22), l'emploi, la violence domestique (Toulouse). La distinction entre ces deux catégories de thèmes se justifie pour diverses raisons. En particulier, leurs conditions d'émergence diffèrent. Les premiers auront souvent une certaine tradition ; la MSH pourra ainsi parfois prolonger un travail déjà engagé, par des musées, des sociétés savantes ou des personnalités locales. Les seconds auront surgi plus récemment et de manière plus diffuse. Par ailleurs, les premiers sont parfois très marqués par des données locales et, de ce fait, assez étroitement spécifiés, ce qui peut rendre difficile des comparaisons au-delà de la région et suggérer qu'une telle comparaison n'est pas prioritaire (on note cependant de remarquables efforts dans le sens de l'internationalisation de ces thèmes de pertinence locale : Clermont-Ferrand, p. 30 ; Dijon). Les seconds pourront correspondre à des problèmes intéressant des espaces plus vastes, mais c'est alors leur relative nouveauté qui peut faire que les partenaires extérieurs potentiels seront rares.

À propos de l'articulation entre les intérêts locaux et la recherche des MSH, on signalera en particulier les entités qui en sont spécialement chargées, comme l'« office universitaire d'études normandes » (Caen, p. 140), le « GIS risques collectifs et situations de crise » (Grenoble, p. 10) ou encore le « service partenariat » (Nanterre, p. 72 ; voir aussi Tours, p. 51). Pour la France en général, on signalera également l'Association nationale pour la valorisation de la recherche en SHS auprès des entreprises (ANVIE), qu'accueille la MSH Paris.

Quant aux modalités d'intensification des interactions avec l'environnement, relevons les suivantes :

- des partenaires extérieurs (associations, entreprises) peuvent être, de diverses manières, associés à la réalisation de projets de recherche ou à la discussion de leurs résultats (exemples : Bordeaux, p. 173 ; Poitiers, p. 31) ;
- des recherches peuvent impliquer d'importantes phases de questionnement des populations et acteurs locaux (Nantes, p. 40 – usagers du système bancaire – ; 78 – juges) ;
- les MSH peuvent accepter de mener des recherches, ou d'élaborer des rapports d'expertise, pour le compte de partenaires extérieurs, au titre de service (exemples : Aix, p. 72 ; (Saint-Denis, p. 13) ;
- elles peuvent mettre des locaux à disposition d'entités locales (Clermont-Ferrand, p. 16 ; Poitiers, p. 10) ;
- certaines initiatives des MSH peuvent être ouvertes au grand public (conférences, expositions, journées de la science ou Fête des SHS (exemple : Besançon, page web), journées « portes ouvertes » (Aix, p. 130), petits déjeuners d'information (Lyon MOM, p. 12)) ;

- des publications peuvent être conçues en vue d’une divulgation grand public (Grenoble, p. 61 : *Lettre d’information sur la recherche en LSHS*) ;
- les bibliothèques semblent être, dans certaines Maisons, accessibles au grand public ;
- les MSH peuvent s’engager dans certaines manifestations *extra muros* (Aix, p. 25) ;
- des relations régulières peuvent être cultivées avec les médias locaux, en vue d’une meilleure couverture des activités de la Maison (Aix, p. 25) ;
- les rapports avec l’environnement peuvent être pris en compte dans la composition des instances d’accompagnement (Poitiers, p. 64 : un représentant du monde industriel dans le comité scientifique et technologique) ;
- un dispositif qui, en première ligne, a une fonction institutionnelle, mais qui mérite d’être rappelé ici, est la représentation des autorités régionales, départementales ou locales dans les instances de gestion des Maisons. Il serait intéressant de mieux connaître l’apport de celle-ci dans la pratique, notamment dans l’effort de mise en rapport de l’activité scientifique avec la vie de la cité. De par leur nature institutionnelle, les rapports étudiés ne pouvaient guère nous informer sur ce point ;
- bien entendu, un dispositif important sont les documents de promotion institutionnelle et, surtout, les sites web (explicite dans ce sens, le site web de la MSH Claude Nicolas Ledoux à Besançon). Il est vrai que cette information se destine à un public autre – la communauté scientifique internationale – que l’environnement de l’institution. Mais elle peut être conçue aussi pour aller au-devant des intérêts du public local, notamment par des éléments concernant la localisation concrète, et par la mise en valeur des missions d’intérêt général et des manifestations grand public.

L’image de la MSH au niveau local et régional, susceptible de favoriser l’effet des dispositifs qui viennent d’être mentionnés, dépend naturellement aussi de sa localisation et de son architecture, ainsi que, encore que dans une mesure marginale, de tous les dispositifs de signalisation favorisant son repérage (fléchage, mention sur les plans officiels de la ville, etc.). La localisation et l’architecture sont abordées dans plusieurs rapports ; la signalisation mériterait d’être aussi prise en compte dans des travaux d’évaluation à venir, même s’il s’agit d’un point secondaire.

Quant aux structures organisationnelles destinées à favoriser les interactions avec l’environnement, on note des différences assez marquées entre les Maisons. Dans certaines, les missions de communication avec l’environnement sont confiées à une unité particulière (exemples : Grenoble, p. 10, 16 ; Lyon MOM, p. 12, 32). Dans d’autres, elles se distribuent entre différents secteurs. Une participation active de plusieurs secteurs paraît une condition nécessaire à l’établissement de rapports effectifs avec l’environnement. Pourtant, l’existence d’une unité spécialisée, pour laquelle cet aspect constitue une priorité, est susceptible de favoriser la cohérence de l’image externe de l’institution dans son ensemble, et semble jouer en faveur d’une bonne inscription dans le contexte social et politique.

(c) La bonne acceptation d’une institution auprès de la population et des autorités de son lieu d’implantation est un facteur important de son bon fonctionnement et développement. C’est là sans doute une motivation importante des mesures dont les

rapports étudiés font état. D'un point de vue plus général, point de vue qu'il revient en particulier aux instances du Réseau de bien prendre en compte, l'inscription des MSH dans leur contexte local doit aussi être pensée dans le cadre de la question plus générale des rapports entre SHS et société.

Après les débats qui ont opposé naguère des sensibilités plus technocratiques et des sensibilités plus critiques, il est permis aujourd'hui d'admettre un consensus quant à la nécessité de favoriser des formes de participation sociale dans la construction des thèmes traités par la recherche en SHS et dans le débat sur les possibles usages de ses résultats⁸⁰. Ce qui paraissait indispensable en raison de la nature même de l'objet des SHS est d'ailleurs, entre-temps, devenu aussi une priorité pour l'activité scientifique en général (voir l'importance croissante que prend actuellement, dans les sciences « dures », le thème « science et société »). Certes, cette participation s'effectue aussi par le biais de politiques publiques d'incitation et d'accompagnement de la recherche. Mais, face à la distance qui peut s'établir entre la sphère politique et les autres sphères sociales, et aux contraintes diverses que peut signifier l'agenda politique, il importe de favoriser d'autres modalités, moins formalisées et peut-être plus directes, d'échanges entre la collectivité et la recherche. L'échelle locale et régionale se prête particulièrement bien à des mesures dans ce sens. Les MSH, en raison de leur caractère de « maison », donc de leur forte visibilité locale, et d'une vocation de recherche en matière sociétale plus immédiatement perceptible de l'extérieur que dans le cas des universités, peuvent, dans ce domaine, jouer un rôle déterminant.

L'étude de l'information générale⁸¹ fournie par les médias au grand public en matière scientifique montre l'importance considérable qu'ont prise ces dernières années les sciences « dures », au premier rang desquelles la biologie, dans la réflexion sur les phénomènes humains. Plus probablement que naguère, le problème des SHS, avant toute question de participation, est d'abord celui de leur visibilité publique. Celle-ci a beaucoup à gagner d'une politique de présence locale et régionale des MSH. Et cette politique sera plus efficace si elle s'inscrit dans un effort concerté du Réseau.

(d) La bonne mise en œuvre du principe d'implantation locale et régionale exige que soient bien prises en compte certaines limites. La première est rappelée avec insistance dans les travaux de réflexion sur le Réseau discutés ci-dessus (voir *supra*) : il s'agit du risque de « localisme ». Sur ce point, nous renvoyons à ce qui a été noté en fin du troisième point de la présente partie (voir *supra*) consacré à l'internationalisation. Le risque de « localisme » diminue considérablement dans la mesure où une Maison mène aussi de nombreuses activités dans des réseaux et sur des thèmes internationaux.

⁸⁰ Particulièrement clair sur ce point : Hans van Ginkel, in : *Re-inventing the Social Sciences*, (2004), p. 8, avec ce titre programmatique : « Social Sciences in society : a new partnership » ; et Luk van Langenhove, *ibidem*, p. 65.

⁸¹ Considération basée sur un dossier de presse constitué aux fins d'appui à la recherche et à l'enseignement, réunissant depuis plusieurs années des documents tirés de journaux français, allemands, anglais, espagnols, portugais et suisses. Il serait évidemment utile sur ce point de disposer de données réunies et analysées de manière plus systématique.

À côté de l'équilibre entre l'aspect local et régional et l'aspect international des activités d'une Maison, il faut évidemment aussi être attentif aux modalités d'articulation effective entre eux. Cette articulation pourra être grandement favorisée par une politique clairement énoncée au niveau des directions des Maisons.

Un autre problème pertinemment abordé dans l'un des rapports (Aix, p. 72) est celui du maintien de la nécessaire indépendance de la recherche. Très justement, ce rapport insiste, à propos de la politique d'acceptation de mandats d'expertise, sur la nécessité de garantir, autant que possible, un accès public aux résultats obtenus dans le cadre de tels mandats. Il est naturel que ce problème soit perçu avec une particulière acuité au niveau local. Il faut cependant relever qu'il se pose aussi à l'échelle européenne⁸². En cette matière, une instance comme le Réseau serait bien placée pour agir dans le sens, en particulier, d'une meilleure garantie de la publicité des résultats de travaux d'expertise, de manière d'autant mieux fondée qu'il peut s'appuyer sur les expériences concrètes des Maisons en la matière.

Un outil précieux dans l'approche de ces problèmes est, dans le cadre même du réseau, l'observatoire de l'expertise créé à Lyon (Lyon ISH, p. 71).

Au niveau régional, l'indépendance de la recherche pourra également être favorisée par une diversification des partenaires (associations, entreprises, établissements publics) visant une représentation de nombreux secteurs de ce que l'on pourrait appeler la société civile régionale.

Dans l'approche de cette question de l'indépendance de la recherche, il conviendrait cependant de resituer les MSH dans le contexte plus vaste des dispositifs de production scientifique en SHS. Dans son ensemble, ce dispositif devrait avoir une grande autonomie, condition de la qualité du travail scientifique et de la plus-value que celui-ci doit apporter aux connaissances élaborées dans la pratique⁸³. Cette autonomie n'est défendable que s'il existe des dispositifs efficaces d'articulation avec l'environnement social. Les MSH figurent parmi ces dispositifs. Dans l'orientation de leurs activités, l'insertion dans le tissu social, et donc aussi l'activité de service apportée aux entreprises, doit donc être une priorité. Les effets éventuellement contraignants d'une telle insertion devraient être compensés par les liens que les

⁸² Dans certains domaines en tout cas, les contrats d'expertise passés dans le cadre de projets menés sous l'égide de la Commission européenne incluent des clauses très strictes attribuant la propriété des résultats du travail à la Commission et imposant la confidentialité à l'expert.

⁸³ Un parallèle mériterait d'être osé : face à la demande insistante d'une plus grande responsabilité sociale des entreprises, l'*Economist* (*The good company. A survey of corporate social responsibility*, 22 janvier 2005) défendait récemment avec brio la thèse provocatrice selon laquelle les entreprises servent le mieux la société en se limitant à assumer leur responsabilité économique de rentabilité. Pourquoi ne pas récuser la « responsabilité sociale » de la science avec l'argument selon lequel la société a surtout besoin d'une science qui produise une connaissance solide plutôt que d'une science inquiète de la demande sociale ? Le parallèle a cependant des limites (qui n'ôtent rien à l'intérêt qu'il y aurait à l'approfondir) : des entreprises rentables gagnent, par définition, de l'argent, première et évidente condition de la poursuite de leur activité ; la valeur des connaissances que produit la science, nécessaires pourtant autant à la poursuite de l'activité scientifique elle-même qu'aux autres secteurs sociaux, est moins aisée à mesurer.

MSH doivent cultiver avec les autres organisations impliquées dans la production scientifique. Ceci renvoie au thème de l'insertion des MSH dans les réseaux scientifiques internationaux, dans les réseaux disciplinaires et dans un tissu de rapports institutionnels avec d'autres institutions à mission scientifique.

• Identité scientifique ⁸⁴

La charte prévoit que les MSH développent « des activités de recherche propres qui contribuent à définir leur identité scientifique » (article 2). Qu'en est-il, à l'heure actuelle, de cette « identité scientifique » ? Cette question sera abordée en trois temps. Un point préalable concerne les rapports entre l'identité des MSH et celles des entités qu'elles fédèrent (a). On se demandera ensuite selon quelles modalités cette « identité scientifique » peut être affirmée (b). Enfin, on examinera les identités concrètement revendiquées par les MSH existantes (c).

(a) Les MSH se constituent entre un plan d'entités de rattachement et un plan d'unités fédérées. Une première question est donc celle de l'identité propre de la MSH au sein de ce complexe institutionnel. Cette identité devra prendre appui, en première ligne, sur une activité de recherche et de formation doctorale qui marque clairement son rôle face aux entités de rattachement, et sur des axes de recherche assez clairement formulés par la MSH elle-même pour la distinguer des recherches menées par les unités fédérées. Mais il faut reconnaître que des facteurs institutionnels peuvent favoriser ou au contraire inhiber l'affirmation de cette identité. Celle-ci doit donc être une dimension à prendre en compte aussi dans la politique des rapports interinstitutionnels qui a été brièvement abordée *supra*.

(b) La manière la plus simple d'affirmer son identité scientifique consiste à l'énoncer dans le propre nom de l'institution. Cette modalité est adoptée par quatre Maisons (voir le tableau 5) : la Maison de l'Orient et de la Méditerranée « Jean Pouillon » à Lyon, la Maison « René-Ginouvès » archéologie et ethnologie à Nanterre, la Maison des sciences de l'Homme « Villes et territoires » à Tours et, plus récemment, la Maison des sciences de l'Homme de Dijon – « Patrimoine, espace, mutations ». Ce qui a pu faire dire (avant Dijon) que « trois (MSH) seulement répondent au critère de la charte en affichant “la définition d'une identité scientifique [...]” » ⁸⁵.

L'affirmation de l'identité scientifique par le nom de l'institution n'est cependant pas la seule formule. Les textes de présentation des Maisons peuvent également être un

⁸⁴ L'analyse, dans la première partie de cette note, de la doctrine du Réseau, qui privilégie les « trois i », conduit à traiter ce point en dernier lieu. Cette construction peut étonner, dans la mesure où la question de l'identité d'une institution pourrait être considérée comme préalable à toute autre. Le plan auquel nous avons été conduit est pourtant plus approprié : l'identité d'une institution ne se discute pas dans l'abstrait mais sur la base de travaux déjà engagés, auxquels elle confère de meilleures conditions de réalisation et de lisibilité.

⁸⁵ Aurenche Olivier, (2003), *op. cit.*, p. 19.

véhicule approprié, pour autant que, dans ceux-ci, l'énoncé de la vocation de la Maison soit consistant et bien placé. Parmi ces textes, on peut penser notamment à la plaquette de présentation du Réseau ⁸⁶, la page d'accueil du site web de l'institution, ainsi que tout autre document de promotion institutionnelle (feuillet, prospectus, brochure). Cinq Maisons ont adopté cette modalité : Aix (« Monde méditerranéen », l'adjectif « méditerranéen » figurant déjà, il est vrai, dans le nom), Dijon (« Patrimoines, espaces, mutations »), Nantes (« le lien social »), Nice (« Frontières, marges, discontinuités »), Strasbourg (« Études européennes/sciences de l'Antiquité »).

Les termes mêmes de la Charte – « activités de recherche propres qui contribuent à définir leur identité scientifique » – suggèrent une troisième modalité : l'identité peut surgir de la composition des domaines de recherche annoncés. Les éventails d'« axes de recherche » actuellement annoncés par les Maisons (voir tableau 5 en annexe) soulèvent de ce point de vue quatre problèmes. Premièrement, lorsque les axes sont nombreux (on en compte jusqu'à sept chez les Maisons qui n'indiquent pas de thème fédérateur), l'hétérogénéité des thèmes peut compromettre l'émergence d'une identité suffisamment focalisée. Deuxièmement, certains thèmes sont traités dans de nombreuses Maisons. Ceux-ci se prêtent donc mal à l'identification d'une Maison parmi les autres qui constituent le Réseau (ce qui ne préjuge pas, en revanche, de la justification de telles lignes de recherche, ni de leur contribution à l'identité du Réseau dans son ensemble ; il faudra y revenir). Troisièmement, les « axes de recherche » sont souvent redéfinis ⁸⁷, ceci dans la ligne de l'exigence de renouvellement posée elle aussi par la charte (voir *supra*). On peut se demander si une identité institutionnelle peut prendre appui directement sur des données aussi changeantes. Quatrièmement, enfin, – un point plus formel – la définition des axes de recherche contribue d'autant plus efficacement à l'identification de la Maison que ces axes sont eux-mêmes bien mis en valeur. À ce propos, l'observation d'Aurenche ⁸⁸ reste valable : les axes n'apparaissent pas toujours au premier plan de la présentation.

Des problèmes qui viennent d'être évoqués, le plus délicat est celui que pose le renouvellement des thématiques. En effet, si les MSH doivent renouveler avec une certaine fréquence leurs recherches propres, alors que, par ailleurs, elles doivent aussi se doter d'une « identité », c'est-à-dire un profil aisément identifiable et permettant une reconnaissance dans la durée, cela exige de leur part un effort permanent de reformulation de l'argumentaire justifiant ce profil, voire la capacité de redéfinir ce profil lui-même, si la nature des recherches mises en œuvre révèle une évolution plus marquée. Les rapports périodiques d'activités produits par les Maisons offrent un bon cadre pour une réflexion de cet ordre. Dans ce sens, il serait souhaitable qu'ils incluent

⁸⁶ *Le réseau national des MSH*, (2004), *op. cit.*

⁸⁷ Comparer, dans les documents de présentation des plans quadriennaux, les rapports sur la période en voie de conclusion et les perspectives pour la nouvelle période quadriennale.

⁸⁸ Aurenche Olivier, (2003), *op. cit.*, p. 20.

plus systématiquement un point consacré explicitement aux rapports entre les activités réalisées ou planifiées et l'identité globale de la Maison.

L'identité scientifique de la Maison, telle qu'elle résulte de son engagement dans un domaine ou dans des domaines spécifiques pourra être mise en évidence par la Maison à travers des manifestations d'une particulière visibilité, en particulier des publications (voir par exemple les *Cahiers de la MRSH Caen*, ou encore la récente publication de *Tisser le lien social*, par la MSH de Nantes), ou des « événements maison » (colloques annuels : Nanterre, p. 96).

Notons ici que la question de l'identité scientifique est discutée de manière détaillée dans le cadre des procédures de création de nouvelles Maisons, ce qui révèle une bonne perception de ce principe (exemples : Dijon, p. 9 ; Lille, p. 3 ; Saint-Denis, p. 3 ; Rennes).

Le Réseau lui-même pourrait éventuellement contribuer de manière plus ciblée à la divulgation du profil des différentes Maisons, bien entendu toujours sur la base des formulations fournies par les Maisons. Ainsi, la plaquette de présentation du réseau pourrait, parmi les points d'information générale (date de création, statut, direction), inclure un point « dominantes ». Par ailleurs, la page de présentation de l'ensemble des MSH⁸⁹, sur le portail web du Réseau, pourrait inclure elle aussi, outre les noms et adresses des Maisons, un bref énoncé de leur vocation principale.

(c) Quant au contenu de l'identité énoncée, relevons d'abord que, en accord avec la Charte, qui parle d'« une ou plusieurs dominantes », certaines Maisons ont opté clairement pour une identité basée sur deux ou trois thèmes différents. Ce peut être une excellente formule pour bien rendre compte de la diversité de l'offre et/ou de la demande régionale de recherche (explicités dans ce sens : Lyon, ISH, p. 61 ; Grenoble, in : *Les structures fédératives...*, 2003, p. 33). Cependant, il pourrait être utile, pour une mise en œuvre cohérente du principe d'identité scientifique des Maisons, que le Réseau donne quelques orientations propres à éviter que la multiplication des thèmes conduise à une dilution du profil. Le cas de la Fondation MSH de Paris, dont la vocation, dans le cadre même du Réseau, est généraliste, fait sur ce point évidemment exception.

Les Maisons s'identifient généralement par référence à un (ou plusieurs) thèmes de recherche. Mais on trouve aussi la référence à des disciplines (Nanterre : archéologie/ethnologie)⁹⁰. Dans les présentations faites de certaines autres Maisons, l'accent est placé parfois aussi sur les outils (ISH Lyon : le pôle image animée ; voir aussi Aix : pôle de compétence image/son ; Besançon : plate-forme technologique), sur des « objets fédérateurs » (Besançon : saline royale d'Arc et Senans ; la forêt) ou encore sur un objet emblématique (Caen : le plan de Rome). Tout en reconnaissant le potentiel mobilisateur de tels objets identifiants, il faut cependant aussi reconnaître qu'ils peuvent favoriser une focalisation « localiste ».

⁸⁹ <http://www.msh-reseau.prd.fr/LesMSH/>

⁹⁰ Voir sur cette question l'essai de typologie des Maisons selon les disciplines représentées, *supra*, point 1 (a).

Les thèmes énoncés, soit explicitement au titre de thème fédérateur, soit parmi les thèmes d'axes de recherche⁹¹, peuvent être distribués entre deux pôles : mentions uniques ou rares, d'un côté ; mentions fréquentes d'un autre.

Parmi les mentions uniques ou rares, et donc propres à conférer à une Maison une identité nettement marquée, on notera en particulier ceux qui se laissent aisément rattacher à une caractéristique de la ville ou région d'implantation : la mémoire à Caen, le risque à Grenoble⁹², les frontières à Nice, l'Europe à Strasbourg, l'entreprise à Toulouse. D'autres attirent l'attention par leur originalité. Par exemple l'innovation ou les espaces funéraires à Bordeaux, ou l'expertise à l'ISH (Lyon).

Dans cette même catégorie générale des mentions uniques ou rares, on peut placer également les thèmes à définition géographique : le monde méditerranéen (Aix, MOM Lyon, Montpellier), l'Afrique (Bordeaux), les Alpes (Grenoble, Nice), les mondes germaniques (Strasbourg). Proche de cette catégorie : les espaces francophones (Bordeaux). On peut ici se demander s'il ne serait pas envisageable que le Réseau, à long terme, stimule l'émergence et la valorisation de thèmes qui complèteraient cette prise en compte des « mondes voisins » : monde ibérique⁹³, monde anglo-saxon⁹⁴, Benelux et Europe du Nord.

Parmi les mentions fréquentes, certaines peuvent être considérées comme révélant l'importance croissante de certaines problématiques, ou approches, bien au-delà des contextes d'implantation des Maisons. Problématiques : la santé (Lille, Nantes, Saint-Denis) ou migrations et multiculturalisme (Besançon, Nice, Poitiers). Approche : les sciences cognitives (Caen, Clermont-Ferrand, Lille, Poitiers, Toulouse).

Enfin, on note la fréquence de mentions très directement liées à une demande régionale d'étude et de réflexion sur les données locales : les deux thèmes les plus fréquents sont le territoire (cinq mentions, plus trois mentions « villes ») et le patrimoine (six mentions).

Du point de vue de l'identité des Maisons, les mentions plus fréquentes ont évidemment moins d'impact que les mentions rares. En revanche, le fait que plusieurs Maisons traitent un thème analogue contribue à marquer le profil du Réseau dans son ensemble. Dans ce sens, les deux types de mentions qui viennent d'être signalées suggèrent l'idée d'un réseau à la fois bien ancré régionalement et ouvert aux problématiques émergentes. Ce sont là des caractéristiques certainement positives, et

⁹¹ L'inventaire qui suit ne tient pas compte de la globalité des projets menés dans les différentes Maisons. Il s'agit uniquement de proposer une lecture du panorama que proposent les Maisons dans leur ensemble, par l'affirmation d'un grand thème ou la mise en évidence de leurs axes de recherche.

⁹² Au niveau des recherches, le risque est également traité à Aix (p. 51), Caen (p. 25) et Lyon (ISH).

⁹³ Des travaux concernant la Péninsule ibérique sont en cours au niveau des projets de recherche (Bordeaux, p. 47 ; Clermont-Ferrand, p. 30 ; Toulouse, p. 7).

⁹⁴ La MSH de Rennes, en cours de création, envisage un axe de recherche « monde atlantique ».

qui correspondent aux principes à la fois d'inscription dans la cité et de renouvellement. Si le Réseau bénéficie ainsi de telles convergences pour son image d'ensemble, celles-ci entraînent cependant aussi une responsabilité. Dans ces domaines « de convergence », il est particulièrement important que le réseau favorise les échanges et les initiatives communes (à l'instar de ce qui se fait en matière d'archéologie : Nanterre, p. 93). À la fois pour mieux tirer parti du potentiel de recherche et contribuer à une limitation des éventuels dédoublements, et pour mieux valoriser ces initiatives, au bénéfice autant des Maisons que du Réseau.

Une conclusion qui pourrait être tirée de l'inventaire qui précède est que, du moins dans bien des cas, une définition optimale de l'identité scientifique d'une Maison pourrait inclure à la fois un volet répondant plus directement à la demande régionale de meilleure connaissance de soi, et un volet lié à un thème plus original et pointu, peut-être émergent à l'échelle internationale. Un cas de figure idéal est peut-être celui d'une problématique à la fois étroitement liée au lieu et mais dont l'intérêt transcende le lieu (on peut citer les exemples de la mémoire à Caen et des frontières à Nice). Mais une telle problématique ne pourra pas se trouver en tout lieu, et il ne serait pas souhaitable qu'elle s'impose trop massivement et définitivement à toutes les activités d'une institution.

Remarques finales

Au terme de la discussion séparée des cinq « i », à la lumière à la fois de la doctrine du réseau et de la pratique actuelle des MSH, relevons d'abord brièvement le fait que les cinq principes ainsi mis en évidence, comme on a pu le signaler à diverses reprises, « font système ». Il existe en effet une remarquable complémentarité entre eux.

- Certains se renforcent mutuellement. Ainsi, l'interdisciplinarité a tout à gagner d'une organisation bien pensée des rapports interinstitutionnels. Ou encore : l'inscription sociale et politique engage les MSH à donner de la substance aux rapports qu'elles cultivent avec leur environnement, tandis que le principe d'« interinstitutionnalité » met l'accent sur la lisibilité, la continuité et la nécessaire dimension organisationnelle de ces rapports.
- D'autres s'équilibrent. L'orientation internationale peut préserver les MSH du risque de « localisme », alors qu'inversement l'inscription locale peut éviter l'érosion des interactions pratiques entre chercheurs, et entre les chercheurs et leur contexte d'action immédiat. L'orientation internationale et le développement des rapports interinstitutionnels peuvent contribuer à mieux définir la position des disciplines dans les MSH, en même temps que l'impératif d'interdisciplinarité interdit le rétablissement des cloisonnements existant ailleurs.
- D'autres, enfin, se « précisent » mutuellement. La réflexion sur les modalités d'implantation régionale et de culture des rapports interinstitutionnels conduit à un concept d'« identité institutionnelle », par rapport auquel le concept d'« identité

scientifique » doit être investi d'un sens spécifique, lié plus étroitement au travail de production intellectuelle.

Notons ensuite que le système de ces cinq principes, s'il définit assez précisément l'orientation générale des activités des MSH, garantissant ainsi la cohérence d'ensemble de ces activités, laisse entièrement ouverts les choix thématiques, méthodologiques et organisationnels. En ces matières, en bonne politique scientifique, il convenait de laisser la plus grande autonomie possible aux MSH. Cette autonomie a cependant pour contrepartie une exigence à laquelle renvoie de manière très suggestive la notion de « gouvernance scientifique »⁹⁵. Notion propre à nous ramener, au terme d'une réflexion systématique sur les principes, à la question de l'évaluation, approfondie dans le chapitre qui suit.

⁹⁵ Dont l'importance est soulignée par Fontanille Jacques, (2005), *Contributions* (document élaboré en vue des rencontres du COS et du conseil des directeurs des MSH des 23 et 24 mai 2005, tenues à la MSHA, Bordeaux).

Tableaux

Tableau 1 : Documents consultés

Lieu	Nom	Date	Titre du document	Autres documents consultés
Aix-en-Provence – Marseille	Maison méditerranéenne des sciences de l'Homme	s. d. (2003)	Contrat quadriennal 2004-2007 +Annexes	
Besançon	Maison des sciences de l'Homme Claude-Nicolas Ledoux	s. d. (2001)	Pôle de recherche « Homme, temps, territoire », schéma directeur	<i>En direct</i> , juin 2004, n° 185
Bordeaux	Maison des sciences de l'Homme d'Aquitaine	état octobre 2004	Programme quadriennal 2003-2006	
Caen	Maison de la recherche en sciences humaines	s. d. (2004)	Projet d'établissement 2004-2007. Dossier unique de demande de reconnaissance par le ministère (plus réponse à la navette ministérielle)	
Clermont-Ferrand	Maison des sciences de l'Homme de Clermont-Ferrand/Maison de la recherche en lettres, langues et sciences humaines	octobre 2003	Projet de MSH	
Dijon	Maison des sciences de l'Homme de Dijon	15 mai 2002	Dossier d'expertise MSH de Dijon	
Grenoble	Maison des sciences de l'Homme Alpes		Contrat quadriennal 2003-2006	
Lille	Institut international Erasme – Maison des sciences de l'Homme Nord-Pas-de-Calais		Projet scientifique 2006-2009	
Lyon (ISH)	Institut des sciences de l'homme		Contrat quadriennal 2003-2006	
Lyon (MOM)	Maison de l'Orient et de la Méditerranée « Jean-Pouilloux »		La MOM, une fédération de recherche en pleine évolution = introduction du Rapport scientifique 2001-2002	
Montpellier	Université Paul-Valéry			
Nanterre	MAE Maison René-Ginouès		Contractualisation-année 2006/Plan quadriennal 2006-2009 ; document « Visite du 16 mars 2005 ».	
Nantes	Maison des sciences de l'Homme Ange-Guépin		Rapport d'activités 2003-2004	
Nice	Maison des sciences de l'Homme Nice	Mai 2003	Présentation	
Paris	Maison des sciences de l'Homme			
Poitiers	Maison des sciences de l'Homme et de la Société		Maison des sciences de l'Homme et de la Société de Poitiers +Contrat quadriennal 2004-2007 : bilan 2000-2002, projets 2004-2007 (octobre 2002)	
Saint-Denis	Maison des sciences de l'Homme Paris-Nord		Dossier scientifique de la MSH Paris-Nord	
Strasbourg	Maison interuniversitaire des sciences de l'Homme d'Alsace		Bilan 2001-2004 ; projets 2005-2008	
Toulouse	Maison des sciences de l'Homme et de la Société de Toulouse		Dossier de demande de soutien à une structure fédérative	
Tours	Maison des sciences de l'Homme « Villes et territoires »		Projet scientifique 2003-2007	

Tableau 2 : **Disciplines représentées** (commentaires, voir *supra* p. 36 *sqq.*)

Lieu	Anthropologie	Arts plastiques	Arts spectacle	Archéologie	Archéométrie	Architecture	Droit	Épigraphie	Esthétique	Ethnologie	Géographie	Gestion	Histoire	Histoire de l'art	Islamologie	Littérature	Philologie	Philosophie	Psychiatrie	Psychologie
Aix-en-Provence-Marseille	x			x			x				x		x				x			
Besançon	x			x			x				x		x			x	x	x		x
Bordeaux	x			x			xxx				xxx		xxx			x				
Caen			x	x	x		x				x		x			x	x	x		x
Clermont-Ferrand	x			x		x	x				x		x	x		x		x		x
Dijon				x			x				x		x					x		
Grenoble							x				x	x	x					x		
Lille							xxx									xxx		xxx		xxx
Lyon (ISH)							x						x							x
Lyon (MOM)	x			x	x			x		x			x		x	x	x			
Montpellier																				
Nanterre	x			x						x			x			x				
Nantes							x				x		x							x
Nice	x			x						x			x					x		x
Paris																				
Poitiers											x	x	x			x	x	x		
Saint-Denis	x	x	x				x		x	x	x					x			x	x
Strasbourg				x									x							
Toulouse	x			x		x	x				x	x	x							x
Tours											xxx		xxx			xx		xx		xx
Totaux	9	1	2	11	2	2	12	1	1	4	12	3	16	1	1	10	5	9	1	10

xxx : disciplines fortement représentées selon réponses au questionnaire.

* Le questionnaire n'indique que les disciplines fortement représentées.

*** Toutes disciplines SHS représentées.

Source : réponses au questionnaire distribué en vue de la réunion du 2 mai ; rapports d'activité fournis au COS (selon annexe 1).

	Sciences cogn.	Sciences comm.	Sciences économiques	Sciences de l'éducation	Sciences du langage	Sciences politiques	Sciences des religions	STIC	Sociologie	Statistiques	Études germaniques	Urbanisme	Sciences sociales	Mondes africain arabe et turc	Méditerranée	Proche et Moyen-Orient	Santé publique	Antropisation	Biodiversité	Risques industriels	Paléo-environ.	Mathématiques	Sciences de la terre	Sciences de la vie	Sc. environnement	Totaux
					x				x			x		x										x	11	
			x	x			x		x												x		x			16
	x	xxx		x	xxx		xxx		x																	12
			x	x	x				x																	14
x			x	x	x				x																	15
			x	x		x			x																	9
	x					x			x	x																10
					xxx																					5*
x			x	x					x			x					x									10
															x	x										11
																										6
			x																							6
					x																					8

			x	x	x				x								x						x			17
x			x		x																					10
					x		x				x		x													6
x			x		x				x			x						x	x	x						17
									xxx			xxx														7*
4	2	10	4	11	4	1	7	14	1	1	4	1	1	1	1	2	1	1	1	1	1	1	1	1	1	

Tableau 3 : Profil des Maisons selon les disciplines représentées (essai)

Lieu	Nom	Sociologie	Sciences de l'éducation	Anthropologie	Ethnologie	Archeologie	Histoire
Aix-en-Provence-Marseille	Maison méditerranéenne des sciences de l'Homme	■		■		■	■
Besançon	Maison des sciences de l'Homme Claude-Nicolas Ledoux	■		■		■	■
Bordeaux	Maison des sciences de l'Homme d'Aquitaine	■		■		■	■
Caen	Maison de la recherche en sciences humaines	■				■	■
Clermont-Ferrand	Maison des sciences de l'Homme de Clermont-Ferrand		■	■		■	■
Dijon	Université de Bourgogne pôle d'économie et de gestion	■	■			■	■
Grenoble	Maison des sciences de l'Homme Alpes	■					■
Lille	Institut international Erasme Maison de la recherche						
Lyon (ISH)	Institut des sciences de l'Homme	■					■
Lyon (MOM)	Maison de l'Orient et de la Méditerranée « Jean-Pouilloux »			■	■	■	■
Montpellier	Université Paul Valéry						
Nanterre	MAE Maison René-Ginouvés	■		■	■	■	■
Nantes	Maison des sciences de l'Homme Ange-Guépin	■					■
Nice	Maison des sciences de l'Homme	■		■	■	■	■
Paris	Maison des sciences de l'Homme						
Poitiers	Maison des sciences de l'Homme et de la Société	■					■
Saint-Denis	Maison des sciences de l'Homme Paris-Nord	■	■	■	■		
Strasbourg	Maison interuniversitaire des sciences de l'homme d'Alsace					■	■
Toulouse	Maison des sciences de l'Homme et de la Société de Toulouse	■		■		■	■
Tours	Maison des sciences de l'Homme « Villes et territoires »	■					■

(commentaires, voir *supra* p. 37 sqq.)

Architecture	Géographie	Urbanisme		Gestion	Sciences économiques	Droit	Sciences politiques		Sciences du langage	Littérature	Philologie	Philosophie		Psychologie	Sciences cogn.	STIC
	■	■				■	■				■					
	■				■	■			■	■	■	■		■		■
	■				■	■	■		■	■						■
	■				■	■			■	■	■	■		■		
■	■				■	■			■	■		■		■	■	■
	■				■	■	■					■				
	■			■		■	■					■				■
		■			■	■			■	■		■		■	■	■
										■	■					
											■					
	■				■	■						■		■		
									■			■		■		
	■			■	■	■			■	■	■	■			■	■
■	■	■		■	■	■			■					■	■	■
	■	■								■		■		■		

Tableau 4 : Données institutionnelles

Lieu	Nom	Date de création	Statut
Aix-en-Provence-Marseille	MMSH Maison méditerranéenne des sciences de l'Homme	1998	UMS 841
Besançon	Maison des sciences de l'Homme Claude-Nicolas Ledoux		UMS 2913
Bordeaux	MSHA Maison des sciences de l'Homme d'Aquitaine	1967	Association 1901
Caen	MRSH Maison de la recherche en sciences humaines	1995	UMS 843
Clermont-Ferrand	Maison des sciences de l'Homme de Clermont-Ferrand/Maison de la recherche en lettres, langues et sciences humaines	1999	UFR
Dijon	Maison des sciences de l'Homme de Dijon	2002	UMS 2739
Grenoble	Maison des sciences de l'Homme Alpes	1999	UMS 1799
Lille	IIE Institut international Erasme – Maison des sciences de l'Homme Nord-Pas-de-Calais	2002	GIS
Lyon (ISH)	Institut des sciences de l'Homme	1998	UMS 1798
Lyon (MOM)	Maison de l'Orient et de la Méditerranée « Jean-Pouilloux »	1975	FR 538
Montpellier	Université Paul Valéry	Émerg.	
Nanterre	MAE Maison René-Ginouès	1997	UMS 844
Nantes	Maison des sciences de l'Homme Ange-Guépin	1993	GIP
Nice	Maison des sciences de l'Homme Nice	2002	UMS en constitution
Paris	Maison des sciences de l'Homme	1962	Fondation reconnue d'utilité publique
Poitiers	Maison des sciences de l'Homme et de la Société	1995	Fédération de recherche UMS 842
Saint-Denis	Maison des sciences de l'Homme Paris-Nord	2001	UMS 2553
Strasbourg	MISHA Maison interuniversitaire des sciences de l'homme d'Alsace	2002	UMS 2552
Toulouse	Maison des sciences de l'Homme et de la Société de Toulouse	1994	PPF UTM/UMS 838
Tours	Maison des sciences de l'Homme « Villes et territoires »	1996	UMS 1835

EA : équipe d'accueil ; FR : fédération de recherche ; GIP : groupement d'intérêt public ; GIS : groupement d'intérêt scientifique ; JE : jeune équipe ; UMR : unité mixte de recherche ; UMS : unité mixte de service

Entités de rattachement	Unités fédérées
(Composante de) Université de Provence – Aix – Marseille I (Convention avec) Université Paul Césanne – Aix – Marseille III CNRS	Laboratoires : Pôle SHS : TELEMME, LAMES, IDEMEC, IEA, IREMAM Pôle archéol.-histoire : ESEP, IRAA, CCJ, LAMM, CPAF
Université de Franche-Comté – Besançon Université de technologie de Belfort-Montbéliard CNRS	Équipes : trois équipes CNRS ; douze équipes MEN/MRNT ; équipes associées
Partenaires : U. Bordeaux 1 / 2 / 3 / 4 Université de Pau CNRS	Trente centres associés
Université de Caen Basse-Normandie CNRS	Vingt-quatre équipes de recherches
Université Blaise Pascal	Dix laboratoires de recherche
Université de Bourgogne CNRS	Plusieurs équipes impliquées dans les quatre pôles pluridisciplinaires
Université Pierre Mendès France, université Joseph Fourier, université Stendhal, université de Savoie, Institut d'études politiques de Grenoble, Institut national polytechnique de Grenoble, CNRS	Onze laboratoires et cinq équipes de recherche
Université des sciences et technologies de Lille (USTL, Lille 1), université du droit et de la santé (Lille 2), université Charles de Gaulle (Lille 3), université d'Artois, université du Littoral – Côte d'Opale (ULCO), université de Valenciennes et Hainaut Cambrésis (UVHC), Fédération universitaire et polytechnique de Lille (FUPL), CNRS	Trente-trois équipes (p. 24 ss.)
Université Lumière Lyon 2 Université Jean Moulin Lyon 3 CNRS	Une vingtaine d'équipes
Université Lumière Lyon 2 CNRS	Quatre laboratoires ; quatre autres entités
Université Paris I Université Paris X CNRS	Six unités de recherche
Conseil d'administration présidé par le président d'université de Nantes	
Université Nice Sophia-Antipolis	Sept unités de recherche Vingt et un centres permanents ; quinze autres entités hébergées (selon site web)
Université Paris 8 Université Paris 13 CNRS	Six laboratoires
Université de Poitiers CNRS	Douze laboratoires, équipes émergentes
Université Marc Bloch (UMB) en partenariat avec université Louis Pasteur (ULP), l'université Robert Schuman (URS), université de Haute-Alsace (UHA), CNRS	Cinq équipes hébergées
Université Toulouse le Mirail Université de Toulouse I « sciences sociales » CNRS	Une douzaine d'UMR ; une quinzaine d'équipes d'accueil (feuilleton)
Université de Tours CNRS	Neuf unités fondatrices ; six unités associées

Tableau 5 : **Identités scientifiques** (Commentaire, voir *supra* p. 55 *sqq.*)

Lieu	Nom	Identité scientifique explicite
Aix-en-Provence – Marseille	Maison méditerranéenne des sciences de l'Homme	Monde méditerranéen
Besançon	Maison des sciences de l'Homme Claude-Nicolas Ledoux	Plate-forme technologique
Bordeaux	Maison des sciences de l'Homme d'Aquitaine	
Caen	Maison de la recherche en sciences humaines	Plan de Rome
Clermont-Ferrand	Maison des sciences de l'Homme de Clermont-Ferrand/Maison de la recherche en lettres, langues et sciences humaines	
Dijon	Maison des sciences de l'Homme de Dijon	« Intitulé fédérateur » Patrimoines, espaces, mutations ; « l'invention du patrimoine et ses acteurs »
Grenoble	Maison des sciences de l'Homme Alpes	
Lille	Institut international Erasme – Maison des sciences de l'Homme Nord-Pas-de-Calais	
Lyon (ISH)	Institut des sciences de l'Homme	Pôle « Image animée »
Lyon (MOM)	Maison de l'Orient et de la Méditerranée « Jean-Pouilloux »	Orient méditerranéen
Montpellier	Université Paul Valéry	Quest. : espace méditerranéen
Nanterre	MAE Maison René-Ginouès	Archéologie et ethnologie « ... l'homme, l'objet, le milieu... »
Nantes	Maison des sciences de l'Homme Ange-Guépin	Thème fédérateur : le lien social
Nice	Maison des sciences de l'Homme Nice	Thème commun : frontières, marges, discontinuités
Paris	Maison des sciences de l'Homme	« Les sciences de l'Homme », Quest. : « Tous domaines »
Poitiers	Maison des sciences de l'Homme et de la Société	
Saint-Denis	Maison des sciences de l'Homme Paris-Nord	
Strasbourg	Maison interuniversitaire des sciences de l'Homme d'Alsace	Études européennes/sciences de l'Antiquité
Toulouse	Maison des sciences de l'Homme et de la Société de Toulouse	
Tours	Maison des sciences de l'Homme « Villes et territoires »	« Villes et territoires »

Source : documents indiqués dans tableau « Documents consultés » ; subsidiairement : *Le réseau national des MSH, 2004.*

« Programmes communs/activités de recherche propres »

Programmes interlaboratoires de recherche : femmes et Méditerranée ; alimentations en Méditerranée ; usages du passé ; risques naturels dans le Sud-Est

Deux projets : anthropologie de la santé ; religions, droit et politique

Deux pôles de compétence : pôle « Images et sons » ; pôle « Ville »

Deux pôles : archéologie/préhistoire ; SHS

Trois pôles de recherche : intelligence territoriale ; transmission, identité, métissage ; archive, bases, corpus.

- Espaces francophones
- Lieux, territoires, mémoires
- Les logiques spatiales de l'innovation : une mise en perspective transdisciplinaire
- Gestion sociale des espaces funéraires : une approche multidisciplinaire [...]
- Les fractures sud-aquitaines – Les identités, discours et mémoires sensibles
- Modèles et transferts dans la mondialisation des Afriques

Pôles pluridisciplinaires : sociétés et espaces ruraux ; identité-mémoire (3 axes) ; les données sociales et leur traitement (2 axes) ; ville, architecture, urbanisme et image virtuelle ; modélisation en sciences cognitives et sociales (4 axes) ; sociétés civiles contemporaines/mémorial de Caen ; Risque

Trois pôles : territoires et environnement (2 axes) ; formes d'expression et pratiques culturelles (2 axes) ; cognition et comportement : de l'individuel au social (Par rapports multiples de coopération entre seize centres « engagés dans la réflexion »)

Quatre pôles pluridisciplinaires : espaces et mutations ; archives et société ; identités – citoyennetés ; patrimoine

Axes de recherche : risques et crises ; cultures et sociétés dans les pays alpins ; normes, valeurs et représentations ; usages ; structuration et émergence (plus trois axes fonctionnels/transversaux)

Axes de recherche : théories, pratiques, méthodologies ; cognition, comportement, éducation ; éthique, santé, action publique ; tradition, identité, échange.

Quest. : texte, objet, argumentation ; systèmes, modèles, échanges

« Projets mobilisateurs et transversaux » (2003-2006)

- Observatoire de l'expertise
- Séminaire interdisciplinaire « épistémologie et méthodes en sciences humaines et sociales »
- « Corpus oraux » : regards croisés sur les méthodes de recueil des histoires orales
- [...] Bases de données objets poly-média pour le partage de corpus [...]

Quatre thèmes communs : l'homme et la terre ; patrimoine historique, identités nationales et enjeux politiques ; invention et découverte ; villes et ordres urbains

Réseau : plus de sciences liées au temps des hommes (plus quatre chantiers)

Huit axes de recherche : travail ; solidarités ; santé ; langage ; patrimoines et territoires ; cultures et représentations ; organisations ; méthodes, organisation de la recherche

Quatre programmes transversaux interdisciplinaires : les mots de la frontière ; l'étranger dans la cité ; la notion d'aire culturelle ; les formes de territorialisation dans l'Arc alpin

Deux secteurs : industries de la culture et arts (sept thèmes) ; Santé et société (cinq thèmes)

Cinq axes prioritaires de recherche (2004-2007) : nouvelles technologies et patrimoines ; migrations, mondialisation et altérité ; étude comparative des mutations territoriales, identitaires et environnementales ; analyse des processus cognitifs complexes ; langages, textes, représentations

Cinq axes (2005-2008) : histoire et épistémologie des savoirs ; institutions et sociétés ; mondes germaniques ; sciences du langage ; sciences de l'Antiquité

Six axes de recherche : patrimoines ; territoires, villes, mobilités ; conditions de vie ; études sur le travail ; sciences humaines et sociales pour l'entreprise ; interactions, cognition, informatique

Quatre grands domaines de recherche : dynamiques sociales, sociétés, images, cultures et codes ; dynamiques territoriales, formes et fonctions de l'espace ; pouvoirs, politiques publiques, débat public ; patrimoine et environnement

Enjeux de l'évaluation des Maisons des sciences de l'Homme ¹

Birgit Arve-Parès,

*secrétaire scientifique au Conseil
suédois de la recherche scientifique ²*

Linda Hantrais,

*directrice de l'European Research
Centre, Loughborough, UK ²*

*Membres du conseil d'orientation du
Réseau national des MSH **

Les structures fédératives constituent en France un cas très particulier en matière d'évaluation. Le Réseau des Maisons des sciences de l'homme (MSH) est d'autant plus intéressant comme cas de figure qu'il s'agit d'une structure interinstitutionnelle et pluridisciplinaire au niveau national, et que chaque Maison est elle-même une structure de ce type. De par la diversité des disciplines et l'importance des effectifs de chercheurs et d'enseignants-chercheurs (environ 4 000) accueillis dans les Maisons, le Réseau occupe une place prépondérante dans le paysage de la recherche en sciences humaines et sociales (SHS). Cependant, la majorité des Maisons, en tant qu'unités mixtes de services (UMS), n'ont pas, paradoxalement, à être évaluées pour leur contribution scientifique en tant que structure de recherche. En outre, les dispositifs d'évaluation mis en place ne sont pas adaptés pour prendre en compte la pluridisciplinarité.

Ces particularités constituent pour le Réseau des MSH à la fois un problème ³ et un défi, car il s'agit de trouver un mode d'évaluation qui soit d'une part assez souple pour ne pas surcharger des chercheurs et enseignants-chercheurs déjà soumis à de multiples évaluations, d'autre part assez rigoureux pour légitimer et crédibiliser le processus, dans un contexte où les SHS s'efforcent d'obtenir leurs lettres de noblesse.

Cette tâche est d'autant plus délicate que le concept d'évaluation tend à être utilisé en France de façon non différenciée pour désigner à la fois une appréciation *ex ante* de la qualité des prestations proposées, et un bilan *a posteriori* de la qualité des performances accomplies. Cet usage pose problème, du fait que, en principe, ces deux activités répondent à des logiques et à des finalités distinctes. Rien n'empêche cependant que

* L.Hantrais@lboro.ac.uk ; bap.vr@chello.se

¹ Avec la participation de Jacques Commaille, Jacques Fontanille et Martine Bentaboulet.

² Fonctions exercées par Birgit Arve-Parès et Linda Hantrais au cours de l'exercice de leur mandat du COS.

³ Grunberg G. (sous la dir.), (2003), « Rapport de conjoncture établi à partir des débats et contributions du conseil scientifique de département pour réaliser une synthèse des rapports des sections », p. 28, conseil scientifique du département des sciences de l'homme et de la société, Paris : CNRS (document interne).

les deux missions soient prises en charge par une même instance, comme c'est le cas pour le conseil scientifique du Réseau des MSH, à condition que la finalité et les modalités des deux soient bien précisées. Il est donc important d'utiliser le terme évaluation en faisant référence à l'optique pertinente et à la finalité visée.

Le chapitre commence par un rappel du contexte dans lequel se situent les activités d'évaluation. Il analyse ensuite les implications, en matière d'évaluation, de la diversité des statuts des Maisons, et du changement de statut du Réseau, transformé en 2006 en groupement d'intérêt scientifique (GIS), avant de passer en revue les différentes formes d'évaluation adoptées dans le cadre du Réseau MSH et d'en relever les implications pour les missions du futur conseil scientifique. Pour terminer, nous faisons le point sur la fonction de l'évaluation dans le contexte du GIS et sur son rôle dans le pilotage de la recherche pluridisciplinaire en SHS.

Un contexte nouveau

Ce chapitre s'appuie sur l'expérience des membres du conseil d'orientation scientifique (COS) du Réseau des MSH entre 2000 et 2005, expérience qui a suscité des débats au sein du COS sur la question de l'évaluation et de son rôle dans le fonctionnement du futur conseil scientifique à un tournant important du développement du Réseau. Trois grands changements ont contribué à l'actualité de cette réflexion sur l'évaluation.

Tout d'abord la création, en 2005, au niveau national, de l'Agence nationale de la recherche (ANR) a entraîné la suppression du Fonds national de la science (FNS) et a donc mis fin aux financements spécifiques du Réseau par les actions concertées incitatives (ACI), destinées à promouvoir la structuration de la recherche en SHS. Tandis que les ACI avaient fortement développé l'esprit de Réseau en misant sur des programmes scientifiques partagés, les mobilités et la mutualisation des moyens, les appels d'offres blancs de l'ANR en SHS, par contre, sont ouverts à tous les chercheurs et enseignants-chercheurs dans ces disciplines.

Ensuite le Réseau, qui relevait depuis sa fondation en 2001 d'une convention entre le ministère chargé de la recherche, le CNRS, les présidents des universités de rattachement des Maisons et les directeurs des Maisons dotées de structures juridiques autonomes, a été transformé en GIS à partir du 1^{er} janvier 2006.

Enfin, la création d'une Agence nationale d'évaluation de la recherche, attendue en 2006 dans le cadre de la loi d'orientation et de programmation de la recherche, prévoit le rapprochement des procédures d'évaluation des organismes, notamment du CNRS et des universités. Ce mouvement a des implications pour l'évaluation des activités du Réseau, puisque la plupart des Maisons dépendent à la fois des universités et du CNRS pour leur évaluation.

La diversité des statuts

Le statut adopté par les Maisons détermine non seulement leur structure administrative, mais aussi les procédures et modalités d'évaluation auxquelles elles sont soumises.

Le statut d'unité mixte de service (UMS) – treize Maisons

Le statut d'UMS est de loin celui le plus largement adopté pour les Maisons. Les UMS sont des structures qui proposent des services d'appui à la recherche, autour d'une technique ou d'un savoir-faire (cartes, construction de bases de données, laboratoire, analyse). Ce sont des entités pilotées conjointement par le CNRS et un établissement d'enseignement supérieur. Elles abritent le plus souvent des personnels CNRS (ingénieurs, techniciens et administratifs, ITA) et universitaires (ingénieurs, agents administratifs, techniques, ouvriers de services sociaux, de santé et de bibliothèques, IATOS), mais peu de chercheurs et d'enseignants-chercheurs. La formule souple d'UMS sert de canal technique pour l'affectation de moyens scientifiques et humains, sans rien indiquer sur la programmation scientifique des Maisons, ni demander leur évaluation par le CoNRS en tant qu'entité de recherche.

Le statut de fédération de recherche (FR) – la Maison de l'Orient méditerranéen (Lyon MOM)

Les FR sont des groupements de structures de recherche relevant du CNRS et d'autres organismes, en vue de coordonner leurs activités scientifiques et la mise en commun des moyens, en principe sur un même site. Elles n'ont pas vocation à fusionner les programmes de recherche des unités fédérées. Puisque la plupart des FR résultent d'un partenariat entre le CNRS et des établissements d'enseignement supérieur ou des organismes publics, elles regroupent plusieurs unités mixtes de recherche (UMR) et financent, en général, des projets transversaux. Les FR sont créées pour quatre ans renouvelables et sont soumises pour évaluation aux instances compétentes du Comité national de la recherche scientifique, à l'instar des unités de recherche composantes. Le statut de FR est assez bien adapté à la mission des Maisons dans la mesure où il leur permet de conduire des activités de recherche propres, tout en préservant l'autonomie des unités constitutives.

Le statut de fondation d'utilité publique – la MSH de Paris

Le statut de fondation d'utilité publique, structure adoptée par la première des MSH, celle de Paris, fondée en 1963 par Fernand Braudel pour favoriser un mode de structuration de la recherche en dehors des disciplines, lui permet de bénéficier d'une grande autonomie. Les activités propres de la fondation sont évaluées par la Mission scientifique, technologique et pédagogique (MSTP) dans le cadre de la contractualisation. En 1993, la MSH a mis en place un comité international d'évaluation scientifique, qui tient lieu, en quelque sorte, de conseil scientifique pour les programmes de la fondation.

Le statut de groupement d'intérêt public (GIP) – la Maison des sciences de l'Homme « Ange-Guépin » à Nantes

Les GIP sont toujours constitués d'au moins deux personnes morales de droit public, dont un établissement public ayant une activité de recherche ou de développement technologique. Ils doivent aussi compter au moins un partenaire non public. Ils visent à regrouper sur un objectif précis ou sous une thématique de recherche différents partenaires institutionnels. Leur objet consiste à mettre en commun des moyens pour l'exercice d'activités de recherche ou de développement technologique, ou pour la gestion d'équipements d'intérêt commun, nécessaires à ces activités. Ils ne relèvent pas du CNRS, bien que celui-ci puisse y être impliqué. En contrepartie de la personnalité qui lui est reconnue, la création du GIP est soumise à un formalisme lourd et contraignant. Sa constitution nécessite, en effet, des délais souvent longs, puisque le conseil d'administration du CNRS délibère sur la création, les modifications statutaires et le renouvellement des GIP, et qu'un arrêté interministériel clôturé la procédure. La majorité des droits statutaires doit être détenue par le secteur public. Enfin, le GIP est nécessairement soumis à un contrôle des pouvoirs publics, impliquant la désignation d'un commissaire du gouvernement, d'un contrôleur d'État et d'un contrôle *a posteriori* de la Cour des comptes. Le GIP « Ange-Guépin » est doté d'un conseil scientifique dont les membres sont nommés avec l'accord du CNRS.

Le statut d'association de la loi de 1901 – la Maison des sciences de l'Homme d'Aquitaine

Créées dans le cadre de la loi de 1901, les associations ne relèvent pas d'un établissement public de recherche. La Maison d'Aquitaine est un dispositif de recherche en sciences humaines et sociales à vocation interdisciplinaire. Elle est dotée d'un contrat quadriennal spécifique articulant un ensemble de programmes en SHS, ouvrant ainsi la possibilité d'être évaluée par la MSTP dans le cadre de la contractualisation.

Le statut de groupement d'intérêt scientifique (GIS) – l'Institut international Erasme à Lille ainsi que le Réseau MSH à partir de 2006

Le GIS est une structure qui vise, comme le GIP, à regrouper sur une thématique de recherche ou sur un objectif précis plusieurs partenaires institutionnels. À la différence du GIP, le GIS n'a pas de personnalité morale. En conséquence, il ne dispose pas des facilités qu'ouvre l'autonomie financière et juridique pour gérer des moyens, exécuter des travaux ou recruter du personnel. Il a donc besoin d'être adossé à une entité juridique, telle qu'un établissement d'enseignement supérieur ou un organisme de recherche. Les équipes conservent leur individualité, et les personnels appelés à travailler en leur sein restent affectés à l'unité dont ils relèvent. Aucun patrimoine propre ni recrutement de personnel ne sont possibles. Un GIS peut se munir d'une convention pour créer des organes particuliers, destinés à veiller au bon déroulement de la coopération, tels un conseil de gestion et un conseil scientifique, conformément à la convention constituant le Réseau.

Comme elle n'a pas besoin d'être soumise à l'avis des instances compétentes du CoNRS, la création du GIS a l'avantage d'être souple et rapide. Sa durée est laissée à la libre appréciation des parties. Le directeur du GIS est désigné par les parties et ses fonctions sont différentes de celles confiées à un directeur chargé de la responsabilité scientifique et administrative d'une structure CNRS. En revanche, le GIS bénéficie *a priori* de peu de garanties scientifiques et son évaluation n'est pas, en principe, du ressort du CoNRS.

La mixité des statuts à l'intérieur des Maisons

La plupart des Maisons sont composées d'UMR et d'équipes universitaires. Les UMR sont des regroupements de recherche qui accueillent aussi bien des chercheurs CNRS que des enseignants-chercheurs, et dont le pilotage scientifique est assuré conjointement par le CNRS et l'établissement d'enseignement supérieur cocontractant. Tandis que les équipes universitaires sont évaluées par la MSTP, l'évaluation des UMR est assurée par le Comité national de la recherche scientifique (CoNRS) pour le compte de tous les partenaires institutionnels cocontractants. Exceptionnellement, la MSTP intervient si l'évaluation par le CoNRS n'est pas en phase avec le contrat quadriennal.

Il est courant que les structures fédératives se dotent d'instances d'orientation et d'évaluation (conseil scientifique) mais lorsqu'il y a superposition de structures de ce type, il n'y a pas toujours articulation et coordination entre les partenaires cocontractants. Dans le cas des MSH par exemple, certaines Maisons sont inscrites comme composante de l'université qui les accueille physiquement, au même titre qu'un département, un laboratoire et un centre de recherche. Le fait d'être à la fois UMS pour le CNRS et composante pour l'université peut ainsi donner lieu à une coexistence de statuts et à une diversité de règles de fonctionnement.

À chaque source de financement, son évaluation

Théoriquement, il peut y avoir évaluation dès qu'il y a attributions de crédits, qu'il s'agisse de crédits contractualisés ou de crédits attribués pour des recherches ciblées sur programmes. Au cours d'une période de quatre ans, les structures de recherche d'une Maison et ses diverses composantes sont ainsi évaluées par la MSTP (équipes universitaires, écoles doctorales) et par le CoNRS (équipes associées et UMR) dans le cadre de la négociation du contrat quadriennal. Elles peuvent aussi être évaluées dans le cadre d'un financement européen, par un comité international. S'y ajoutent les évaluations demandées par les collectivités territoriales lorsqu'elles soutiennent des programmes scientifiques conduits par les Maisons (dans ou hors contrats de plan État-Régions) et les évaluations liées aux appels d'offres de l'ANR lorsque la Maison ou ses chercheurs répondent à ces appels d'offres. Les visites de l'Inspection générale

de l'administration de l'Éducation nationale et de la Recherche ⁴ et de la Cour des comptes sont également vues par les intéressés comme autant d'évaluations.

Aux yeux des Maisons, les évaluations les plus importantes sont celles qui assurent leur pérennité, c'est-à-dire celles où le lien entre évaluation et financements contractualisés est univoque. La contractualisation des Maisons n'est cependant pas systématique et paradoxalement, lorsqu'une Maison apparaît dans le contrat quadriennal d'une université, ce n'est souvent que par le biais d'un programme pluri-formation (PPF) et non comme structure effective de recherche.

Il en ressort que les composantes des Maisons sont soumises individuellement et collectivement à de multiples évaluations, en raison des diverses sources de financement dont elles disposent, en général sans que les évaluations soient coordonnées. Afin d'éviter des charges supplémentaires par la multiplication des évaluations, il importe donc de poser la question de leur finalité et de leur valeur ajoutée.

Missions du nouveau conseil scientifique du Réseau

Répondant à une préoccupation scientifique, la création du Réseau des MSH sollicitait une organisation plus structurée que celle applicable dans un contrat classique. La première convention en 2001 a ainsi institué les instances destinées à veiller au bon déroulement de la coopération sous forme d'un conseil de gestion et d'un conseil scientifique. Les activités qui ont été évaluées jusqu'en 2005 par le COS le seront désormais par le conseil scientifique du GIS. La mission de celui-ci reste en effet précisée dans la charte : il « évalue, au regard des obligations qu'elles ont souscrites en adhérant à la charte, l'activité des MSH, il évalue l'activité du Réseau et il se prononce sur les demandes d'adhésions nouvelles au Réseau ».

Il revient donc au conseil scientifique de se prononcer sur les demandes d'adhésion et sur les performances des MSH, aussi bien au niveau des Maisons qu'au niveau du Réseau et de transmettre ses avis au comité directeur de celui-ci.

Compte tenu du nouveau contexte du pilotage de la recherche en France et des expériences acquises dans le cadre du COS, la convention du GIS apporte les précisions suivantes sur le rôle du conseil scientifique du GIS « MSH ». Il doit :

- formuler un avis sur les orientations générales et les priorités du Réseau ;
- donner son avis sur les demandes d'adhésion au Réseau qu'il évalue conformément à la charte ;

⁴ IGAENR (Inspection générale de l'administration de l'Éducation nationale et de la Recherche), (2004), *Les Maisons des sciences de l'Homme (MSH)*, rapport par S. Srodogora, G. Lesage, J.-R. Cytermann, M. Tyvaert et T. Chalon au ministre de l'Éducation nationale, de l'Enseignement supérieur et de la Recherche, et au ministre délégué à la Recherche, n° 2004-141, Paris : IGAENR.

ftp://trf.education.gouv.fr/pub/edutel/syst/igaen/rapports/msb_04.pdf

- élaborer une synthèse annuelle à partir des rapports d'activité qui lui sont adressés par le conseil scientifique de chacune des Maisons, conformément à la charte ;
- formuler un avis préalable à la décision du comité directeur sur l'exclusion d'une Maison.

La charte et la convention du GIS attribuent donc au conseil scientifique une fonction d'évaluation et de pilotage des activités, tant au niveau des Maisons qu'à celui du GIS. Selon la nature des objectifs visés, les activités d'évaluation peuvent être perçues tantôt comme outils de gestion, servant à assurer un choix optimal de projets et d'actions à promouvoir en fonction des priorités et stratégies affichées, tantôt comme instruments stratégiques de pilotage aussi bien pour les activités de recherche que pour les actions incitatives.

Durant son mandat, le COS a progressivement élaboré et rendu opérationnelle une réflexion sur les procédures pour formuler et transmettre ses avis au comité directeur du Réseau. Pendant les quatre premières années de son mandat, le Réseau a reçu un nombre important de demandes d'adhésion de nouvelles Maisons. Bénéficiant à cette époque d'un financement fléché par le biais d'une ACI, le COS a eu pour tâche principale d'évaluer les projets scientifiques de Maisons souhaitant rejoindre le Réseau, ainsi que les réponses aux appels d'offres dans le cadre des ACI, effectuées en liaison avec la MSTP.

La majeure partie du travail d'évaluation du COS a eu pour objectif d'assurer l'adéquation des moyens mis en œuvre et, à un moindre degré, l'accompagnement et le suivi des Maisons à but proactif et formatif. Les activités d'évaluation ont donc été réalisées essentiellement dans une perspective *ex ante*, visant à formuler des recommandations concernant les projets de nouvelles Maisons ou des avis sur les projets soumis en réponse aux appels d'offres. Le COS n'a pas été interpellé pour faire des évaluations *a posteriori* ou se prononcer sur les résultats des recherches financées. Il n'a pas entrepris de vérifications des « performances » par rapport aux objectifs visés. Il n'a pas non plus eu à statuer sur la valorisation des travaux, et aucun cas de sortie du Réseau par une Maison n'a été appréhendé.

Dans le cadre du GIS, l'essentiel de l'activité du conseil scientifique devrait désormais porter à la fois sur le suivi des Maisons et leur positionnement par rapport au Réseau, et sur les orientations prioritaires et stratégiques du Réseau à promouvoir. Bien qu'il soit possible que celui-ci finance ses propres appels d'offres et que l'on s'adresse au conseil scientifique pour évaluer les dossiers, et sous réserve également de nouvelles demandes d'adhésion au Réseau, la mission d'orientation stratégique est, de ce fait, dorénavant appelée à prendre toute son ampleur.

Instrumentes et procédés d'évaluation du conseil d'orientation scientifique

Les activités du conseil scientifique en matière d'évaluation s'inscrivent dans trois catégories d'instruments incitatifs et de pilotage dont les modalités ont été développées par le COS :

- autorisation du label MSH ;
- sélection des projets dans le cadre d'appels d'offres ;
- suivi des performances, au niveau des Maisons et au niveau du Réseau.

• Le label MSH

L'objectif principal de la charte des MSH est de définir les missions des Maisons qui souhaitent être reconnues comme telles. Elle conditionne la reconnaissance d'une Maison en tant que MSH à sa capacité à définir et à mettre en œuvre un projet scientifique auquel participent des équipes, des chercheurs et des enseignants-chercheurs rattachés à la Maison. Ces missions sont précisées dans les termes suivants :

- regroupement de chercheurs, équipes ou unités de recherche relevant de disciplines différentes, associées dans la conduite de projets scientifiques ;
- promotion d'une interdisciplinarité active avec des programmes communs ;
- définition d'une identité scientifique, qui donne à chaque Maison sa cohérence et lui permet de devenir un pôle de référence à l'échelle nationale et internationale ;
- capacité à innover, que ce soit en matière de thématiques, de programmes ou de chercheurs, équipes ou unités ;
- intégration prioritaire de jeunes chercheurs ;
- intégration internationale ;
- accès à des équipements et à des moyens collectifs ;
- collaboration avec des institutions publiques et privées ;
- activités de diffusion.

Tous ces critères, et plus particulièrement les projets scientifiques proposés, conditionnent l'acceptation par le conseil d'orientation des projets de nouvelles Maisons, en vue de leur adhésion au Réseau. Celles-ci doivent ensuite se doter d'un conseil scientifique qui leur est propre. Il est parfois constitué à l'image des conseils scientifiques des universités, c'est-à-dire avec des représentants des personnels et des représentants de partenaires régionaux.

Procédures d'admission au Réseau

Les premières demandes d'admission au Réseau provenaient des projets de nouvelles Maisons à Strasbourg, Paris-Nord (Saint-Denis), Nice, Lille et Montpellier. Chaque dossier, analysé par le COS, était présenté devant le conseil par le chef de projet accompagné de son président d'université. Certains projets jugés insatisfaisants en

l'état ont fait l'objet de recommandations et d'un accompagnement par le COS, deux de ses membres étant choisis comme experts pour une visite sur place. Les projets scientifiques ont ensuite été validés au fur et à mesure que les échanges avec le COS permettaient aux porteurs des projets de mieux répondre aux critiques formulées initialement. Par la suite les procédures d'admission des Maisons sont devenues plus formalisées. Lorsqu'un projet est soumis au COS, son président et le président du conseil des directeurs se rendent sur place pour une prise de contact avec les différents acteurs du projet. Parallèlement, le conseil d'orientation nomme deux de ses membres (un Français et un étranger) comme rapporteurs pour effectuer une visite du site et pour examiner le projet scientifique avec les équipes impliquées, le(s) président(s) de l'(des) université(s) et le cas échéant d'autres partenaires. Les rapporteurs rédigent ensuite un avis et le dossier est soumis au COS qui en débat, les représentants du département SHS du CNRS et de la Direction de la recherche étant systématiquement invités aux réunions du conseil. Conformément aux statuts du Réseau, l'avis du COS est ensuite transmis au conseil des directeurs qui statue sur l'admission ou non de la future Maison dans le Réseau.

Les critères scientifiques pour l'évaluation des projets sont les critères habituels : définition de l'objet de recherche, objectifs, méthodes et calendrier proposés, moyens demandés, auxquels s'ajoute la pertinence du projet dans les axes de la Maison. La nécessité d'identifier un nombre limité d'axes est particulièrement importante mais difficile à mettre en œuvre. Elle est importante pour la viabilité du projet de Maison, mais difficile à réaliser, car source d'exclusion des équipes qui n'entrent pas dans les axes choisis, et donc source de tensions contraires à la volonté fédératrice d'une Maison au niveau local.

Les Maisons existantes créées antérieurement à la charte doivent, en principe, s'efforcer d'adapter ou de faire évoluer leurs pratiques pour se conformer aux principes de la charte. La non-conformité aux missions inscrites dans la charte doit servir de référence dans le cas du retrait ou de l'exclusion d'une Maison.

Observations sur les demandes d'admission au Réseau

À travers l'expérience de quatre années de fonctionnement, le COS a relevé, comme étant essentielles pour la genèse et la réussite d'une Maison, les conditions suivantes :

- la présence d'un **chef de projet scientifique**, choisi en accord avec l'ensemble des universités appelées à se mobiliser pour la future Maison ;
- la **cohérence d'un projet scientifique autour d'un petit nombre d'axes** de recherche, donnant au projet de Maison une identité scientifique et une visibilité locale et nationale, impliquant une bonne définition, au départ, de l'état de l'art dans les domaines de recherche concernés ;
- la **présence du CNRS et du ministère** dans le développement du projet de Maison ;
- l'existence de **locaux et d'équipements de recherche adaptés** (construction ou réhabilitation) ;

- la présence d'une stratégie concertée pour assurer une **interdisciplinarité productive** (par exemple par des approches pluridisciplinaires d'un même objet de recherche) ;
- des mesures prévues pour assurer **l'insertion de jeunes chercheurs** et la place accordée à la formation par la recherche et l'accueil des doctorants dans la Maison ;
- **l'identification, pour chacun des axes, des projets de recherche** soutenus par la Maison, ainsi que des **responsables** des projets et des équipes participantes, y compris les collaborations internationales ;
- les efforts consentis pour assurer une **ouverture au monde socio-économique** dans le projet ;
- la prévision de **procédures pour assurer le renouvellement** des projets et, le cas échéant, une évolution des axes de la Maison.

En se portant garant du label MSH, le Réseau et son conseil scientifique ont aussi en charge de veiller à ce que les Maisons respectent les modalités de fonctionnement inscrites dans la charte. Les Maisons existantes créées antérieurement à la charte sont en principe tenues de faire évoluer leurs pratiques pour se conformer aux principes de la charte. Ainsi la non-conformité à ces objectifs doit pouvoir servir de référence pour une opération de retrait ou d'exclusion d'une Maison.

Une leçon à tirer de l'expérience du COS est que le travail relatif aux demandes d'adhésion et aux sorties du Réseau suppose une continuité dans l'accompagnement des Maisons. Ce constat justifie le dispositif des « correspondants » mis en place par le COS, de même que la nomination de membres du conseil scientifique, chargés de suivre la conception et la réalisation des projets de création de nouvelles Maisons et leur insertion ultérieure dans le Réseau.

• Les appels d'offres

Le Réseau des MSH a pu bénéficier, dès 1999, d'une ACI lui permettant d'assurer sa structuration. Les dossiers de candidature préparés par les Maisons devaient être fondés sur des projets scientifiques représentant leurs axes ou thèmes prioritaires, de façon à favoriser l'émergence ou le développement de spécificités et donc d'une identité.

Par la suite, d'autres ACI ont favorisé les rapprochements entre les Maisons. Dans le cadre de l'ACI « Terrains, techniques et théories » (TTT), les propositions faites par les Maisons ont permis de renforcer l'aspect fédérateur du Réseau par la mutualisation de moyens techniques et la mise en commun de projets scientifiques, pour certains, nouveaux et innovants. Les ACI ont ainsi servi d'instrument pour consolider les activités coopératives entre les Maisons.

Critères de sélection

À la différence des autres programmes lancés par le FNS, les ACI dédiées aux MSH ont pris en compte des critères autres que seulement scientifiques. Le conseil a ainsi élaboré une fiche d'évaluation précisant les critères suivants :

- qualité scientifique du projet (contenu, aspect novateur) ;
- cohérence avec les axes scientifiques des MSH participantes ;
- projet structurant pour les collaborations scientifiques entre MSH ;
- qualité des partenaires (dont écoles doctorales et, éventuellement, partenaires étrangers) ;
- perspectives de développements ultérieurs (à quoi il convient de rajouter la valorisation des travaux et le transfert des connaissances) ;
- qualité du dossier (état de la question, hypothèses de travail, méthodologie proposée, cahier des charges faisant mention des moyens à mettre en œuvre, types de réunions, calendrier) ;
- dimension interdisciplinaire du projet ;
- dimension européenne du projet.

Dans les évaluations rendues, les critères n'ont pas été pondérés et n'ont pas non plus pris en compte la valorisation des travaux déjà financés (mesurée par la production scientifique et le transfert des connaissances provenant de la production scientifique antérieure). En outre, les appels d'offres ne précisait pas le montant maximal du budget attribué aux projets. Une telle précision aurait pu éviter que les porteurs de projets surévaluent leurs budgets, et que ceux-ci ne soient coupés par la suite.

Pour chaque dossier, le conseil d'orientation a désigné deux de ses membres comme rapporteurs. Ceux-ci ont utilisé une grille de lecture commune, commentant les aspects scientifiques du dossier et offrant une appréciation globale selon les critères retenus. Chaque dossier a été évalué en parallèle par deux experts désignés par la MSTP. Lors de la réunion du conseil, les expertises de la MSTP et celles des rapporteurs du COS ont été prises simultanément en considération afin d'arriver à un avis consensuel. Une synthèse des appréciations a été communiquée aux porteurs de projets.

Observations relatives aux procédés de sélection

L'expérience a montré l'intérêt et l'importance des ACI pour le Réseau. Lors de l'ACI « TTT », par exemple, il a été constaté que, quand la réponse aux appels d'offres comportait la construction de réseaux internationaux pour la réalisation d'un programme de recherche spécifique, ce réseau a perduré au-delà du programme. Il s'est développé ensuite sur d'autres thèmes et pour d'autres cycles d'échanges. La dimension « internationale » des actions du Réseau des MSH ne s'est pas, en effet, limitée à la participation occasionnelle de chercheurs invités. Il n'est pas exclu que, à l'avenir, le Réseau s'organise pour faire ses propres appels à projets afin de consolider les liens entre les Maisons. Dans cette optique, il peut être intéressant de tirer les

leçons de l'expérience du COS pour que ce type d'évaluation se fasse dans les meilleures conditions possibles.

L'examen des dossiers en réponse aux appels d'offres soulève de nombreuses questions sur le fonctionnement du système d'évaluation par les pairs, questions qui se posent quels que soient le dispositif et l'objet de l'évaluation. Puisque la légitimité et la crédibilité du conseil scientifique en dépendent, il serait sans doute utile de susciter un débat sur les principes déontologiques de l'évaluation et sur leur mise en œuvre.

Ces principes sont nombreux ⁵, les plus pertinents pour le Réseau étant sans doute les suivants :

- assurer par **la composition de l'instance d'évaluation**, la représentativité scientifique (et non une représentativité par groupes d'intérêts), la diversité des disciplines et des approches méthodologiques, l'extériorité (par la présence d'étrangers et de personnalités non impliquées dans le fonctionnement des Maisons), et l'intégrité (assurée par l'application de principes déontologiques consacrés par le désintéressement et la séparation des pouvoirs) ;
- appliquer dans les procédures d'examen et de sélection de projets des principes de transparence, d'objectivité et d'impartialité ;
- assurer la transparence par la **communication explicite des objectifs, des indicateurs et des critères**, ainsi que par la communication des résultats ;
- veiller à la pertinence et à l'efficacité du processus par des **suivis systématiques**.

Ces mêmes principes veulent que les experts déclarent tout conflit d'intérêt et que, lors du lancement des appels d'offres, les membres du conseil et les porteurs de projet soient informés des critères prioritaires qui seront utilisés et de leur pondération. Ils veulent aussi que les personnes intéressées par le projet ne soient pas présentes lors des délibérations, que les évaluateurs fassent preuve d'objectivité et d'intégrité et que leur compétence en la matière soit reconnue.

Le conseil n'étant pas un comité d'évaluation dans le sens où il possède les connaissances scientifiques nécessaires pour évaluer tous les aspects de tous les dossiers qui lui sont remis, il devrait faire systématiquement appel à des experts externes choisis pour leur compétence scientifique ou technique dans le domaine en question. Le nombre d'experts doit pouvoir varier en fonction du type de financement à engager et de la nature des dossiers à traiter.

En comparaison à d'autres conseils scientifiques en France, le conseil scientifique du Réseau a la particularité d'être composé d'une proportion importante (le tiers) d'étrangers francophones, susceptibles de porter un regard extérieur sur les activités des Maisons et sur leurs orientations stratégiques. Convaincu de l'intérêt de leur

⁵ CNER (Comité national d'évaluation de la recherche), (2003), *Évaluation de la recherche publique dans les établissements publics français*, Paris : La Documentation française, <http://www.cner.gouv.fr>

COMETS (Comité d'éthique du CNRS), (2004), « Éthique et évaluation », juin (document interne).

Conseil national du développement des sciences humaines et sociales, (2001), *Pour une politique des sciences de l'homme et de la société : recueil des travaux (1998-2000)*, Paris : Presses universitaires de France/Quadrige.

contribution en raison de leurs connaissances et de leurs compétences différentes, le COS a su bénéficier de son ouverture vers l'extérieur et de l'apport des étrangers pour mettre en valeur la diversité des approches culturelles et pour nourrir l'échange des bonnes pratiques déontologiques.

Le Comité d'éthique du CNRS (COMETS, 2004) souligne l'importance de l'ouverture à des évaluateurs étrangers comme moyen d'élargir la base de compétence et de jugement des instances d'évaluation. Cependant, il émet certaines mises en garde à ce propos. Même si la présence de membres étrangers participe à la légitimité des travaux du conseil, le COMETS reconnaît qu'elle n'est pas automatiquement un gage de neutralité et d'indépendance. Ce constat s'applique au conseil scientifique du Réseau des MSH, puisque la francophonie de ses membres est due souvent au fait qu'ils sont, d'une manière ou d'une autre, impliqués dans le milieu français de la recherche.

Sans que le Réseau ait bénéficié d'une évaluation formelle par le COS, le bilan de l'activité du COS confirme l'intérêt de sa composition internationale pour une vision distanciée de l'activité du Réseau et une mise en perspective internationale de celle-ci.

• Le suivi

Les activités de suivi ont été développées dans le prolongement des évaluations de demandes d'adhésion des nouvelles Maisons, avec la désignation pour chaque Maison de deux correspondants, membres du conseil, chargés par le COS de suivre l'évolution des projets scientifiques de celle-ci. Ce dispositif a une double finalité, pour les Maisons et pour le Réseau.

Pour les Maisons, il est utile comme :

- *outil pour dialoguer* et faciliter l'inscription active des Maisons dans une stratégie collective au niveau du Réseau ;
- *outil d'autorégulation*, permettant aux Maisons d'ajuster plus facilement leur action et leurs priorités en fonction d'un regard extérieur.

Sur le plan du Réseau, le suivi des Maisons par le conseil scientifique se présente comme un outil stratégique de gestion, nécessaire pour mener une action concertée. Il constitue :

- *un instrument d'accompagnement*, permettant au conseil scientifique de proposer des mesures visant à contrebalancer les déséquilibres scientifiques ou d'implantation territoriale, ou des problèmes de gestion, par des interventions adaptées, tant au niveau du Réseau qu'à celui des Maisons ;
- *un instrument de veille* prospective et stratégique, permettant au conseil scientifique d'acquérir une vue d'ensemble des orientations des Maisons, des moyens investis, des lacunes et des points forts ainsi que des problèmes structurels, en référence aux objectifs de la charte et aux principes fondateurs ;
- *un instrument de contrôle* administratif, permettant au conseil scientifique de se porter garant du label MSH.

Procédés de suivi

Suite aux visites des deux membres du COS à l'occasion des demandes d'adhésion, et aux échanges qu'elles ont rendus possibles, échanges vécus très positivement aussi bien par les Maisons que par les experts, le COS a décidé de désigner pour chaque Maison, nouvelle ou ancienne, deux correspondants chargés d'assurer le suivi de la Maison par des visites récurrentes.

L'expérience acquise a montré que les visites pouvaient être doublement instructives et appréciées. Pour les correspondants, notamment les étrangers, il a été très important d'acquiescer, lors de ces visites, une vue d'ensemble des activités scientifiques des Maisons concernées, de voir les installations et les ressources humaines et matérielles sur place, d'apprécier les mesures de valorisation et d'insertion locale et régionale adoptées par la Maison, et de mesurer l'esprit d'équipe et le climat collectif transmis par les chercheurs.

Pour les Maisons, l'intérêt des visites tient sans doute non seulement aux informations et aux conseils qui ont pu être apportés par les correspondants, mais tout autant aux questions posées par des personnes venant de l'extérieur, engagées dans l'avenir de la Maison et dans sa stratégie, mais avec une vue distanciée. Un autre facteur à prendre en compte est l'effet mobilisateur de la participation collective des équipes dans une présentation commune de l'ensemble des activités de la Maison, facteur ayant d'autant plus d'effets si un dialogue en commun avec toutes les équipes peut être organisé pendant la visite.

Observations sur la fonction de suivi

La finalité du suivi dans le cadre du GIS est double : elle se situe, d'une part, au niveau du Réseau et, de l'autre, au niveau de chaque Maison, prise individuellement. Dans les deux cas, il constitue un instrument de pilotage essentiel.

Dans la convention de création du GIS, le suivi des Maisons se situe dans le cadre de bilans annuels. Cette convention charge en effet le conseil scientifique de faire un bilan annuel à partir de rapports d'activités, fournis par les Maisons. La mission du conseil scientifique consistant à dresser une synthèse à partir de ces rapports d'activités permet au GIS d'avoir une vue d'ensemble des activités en cours, et de s'en servir pour nourrir un débat prospectif.

Certains des principes qui se dégagent de l'expérience du COS sont à retenir pour le développement d'un pilotage dynamique :

- adopter une logique d'accompagnement, basée sur un échange d'informations pertinentes, en aval et en amont, et un dialogue portant sur les problèmes perçus et les choix stratégiques, tant au niveau des Maisons qu'au niveau du Réseau ;
- bien expliquer aux Maisons le sens des visites des correspondants délégués et les attentes du conseil scientifique ;
- viser une concertation et une coordination avec l'agenda des Maisons et de leurs conseils scientifiques, afin d'éviter la multiplication des visites et des demandes administratives faites aux Maisons par les différents acteurs intéressés ;

– constituer, pour les évaluations *a posteriori* des performances scientifiques d'une Maison donnée, une instance légère de coordination, permettant de convenir de l'organisation et de la périodicité de visites communes avec d'autres instances d'évaluation.

Les rapports annuels que doivent élaborer les conseils scientifiques des Maisons permettent aux correspondants d'assumer plus activement une fonction de relais pour l'inscription active des Maisons, non seulement dans le Réseau en tant que tel, mais également dans d'autres réseaux, nationaux et internationaux. Les correspondants deviennent, dans ce contexte, plutôt des « ambassadeurs ».

Dans le cadre du GIS, la procédure légère d'évaluation, proposée ci-dessus, devrait permettre au GIS non seulement d'élaborer la synthèse annuelle des rapports d'activité des Maisons, mais aussi d'évaluer les résultats des financements accordés et de l'action de valorisation accomplie par la Maison, en tenant compte, entre autres, de la conformité aux objectifs visés, de la valeur ajoutée pour le Réseau, des réalisations interdisciplinaires, de la communication des résultats, et des coopérations et financements acquis au niveau national et international.

L'évaluation comme instrument de pilotage : bilan et perspectives

Le bilan présenté dans cet ouvrage fait ressortir l'utilité du travail de soutien, de conseil et d'accompagnement dans le processus de création des Maisons, grâce aux échanges avec les promoteurs des projets, aux missions sur les sites de membres du COS, et à la mise en place de correspondants pour chacune des Maisons existantes. Il montre, en outre, l'utilité du rôle d'« ambassadeur » joué par les membres du COS pour convaincre tous les acteurs concernés de l'intérêt des principes fondateurs des Maisons, tels qu'ils sont contenus dans la charte. À cela s'ajoute une fonction de promotion pour faire rayonner, au niveau national et international, cette politique de structuration de la recherche en SHS.

Le contexte nouveau dans lequel le conseil scientifique du Réseau va prendre ses fonctions, contexte rappelé au début de ce chapitre, donne au conseil l'opportunité de développer une réflexion sur les orientations stratégiques du Réseau. Dans le cadre du GIS, le conseil scientifique est bien placé pour assumer une fonction spécifique d'évaluation, qui se distingue de celle portant sur les équipes et leurs programmes de recherche. L'évaluation des équipes se fait, et continuera à se faire, ailleurs. Les admissions et sorties du Réseau sont peu fréquentes et demandent des dispositifs *ad hoc*. Les activités de suivi des Maisons rentrent ainsi dans le cadre de la gouvernance scientifique, qui relève d'une équipe d'évaluateurs capables d'apprécier aussi bien la qualité des montages interdisciplinaires que l'efficacité et la faisabilité des programmes par rapport à l'environnement local et l'état des connaissances nationales et internationales.

La mission du conseil scientifique, en tant que garant du label MSH, portera davantage sur le suivi des actions engagées, en vue de veiller à la cohérence interne du Réseau, à son ouverture et à son rayonnement au niveau local, national et international. Par les ressources dont il dispose en capital humain et par les synergies qu'il mobilise, le Réseau a vocation à répondre largement aux besoins sociaux de connaissances en SHS. Cette mission privilégie l'ouverture des Maisons sur l'environnement socio-économique et culturel ; elle assure en même temps le transfert et la valorisation des connaissances acquises dans un contexte territorial précis, faisant valoir leur inscription au niveau local. La qualité scientifique des activités de recherche induit bien sûr aussi leur inscription au niveau national et européen. Ce sont autant de critères qui peuvent être utilisés pour évaluer le fonctionnement du Réseau. Il reste à les rendre opérationnels dans le dispositif de suivi en élaborant des indicateurs pertinents.

Il n'en reste pas moins que les problèmes auxquels sont exposées les Maisons en matière d'évaluation demeurent. Ils sont révélateurs de la façon dont est traitée la question de l'évaluation de la recherche en France :

- la dualité universités-établissements publics de recherche favorise la juxtaposition des évaluations ;
- la complexité des rapports central-local ne va pas toujours dans le sens d'une coordination des évaluations entreprises à différents niveaux ;
- la lourdeur des évaluations *ex ante* contraste avec l'absence fréquente d'évaluations *a posteriori* et de suivis.

Plus particulièrement pour ce qui concerne directement les MSH :

- le principe de l'interdisciplinarité au fondement de l'activité des Maisons se heurte à des dispositifs d'évaluation qui restent très fortement disciplinaires ;
- la distinction entre ce qui relève spécifiquement de l'activité du Réseau et ce qui relève de l'activité propre des Maisons n'est pas toujours facile à établir et, par conséquent, pose le problème des frontières entre les deux types d'activités pour l'évaluation.

L'expérience du conseil d'orientation du Réseau et les solutions qu'il a trouvées pour apprécier et promouvoir l'orientation et la structuration stratégique de la recherche en SHS pourront servir d'exemple au pilotage d'une recherche au service de la société. Le Réseau des MSH aura ainsi apporté sa contribution « pour l'avènement de la nouvelle culture scientifique en sciences de l'homme et de la société », que les auteurs de l'introduction à cet ouvrage appellent de leurs vœux.

Annexes

Annexe 1

Un bilan 2001-2005, entre mémo et tableaux

Pierre Rouillard*,

*directeur de recherche au CNRS,
directeur de la Maison René-Ginouvès,
archéologie et ethnologie, président du
conseil de direction du Réseau des MSH
(2001 à 2005)*

Le Réseau national des Maisons des sciences de l'Homme a fonctionné de 1999 à 2004 dans le cadre d'une action concertée incitative (ACI), un instrument d'aide à la recherche mis en œuvre par la ministère de la Recherche. Cette ACI a d'abord été autonome, propre aux Maisons des sciences de l'Homme, avec comme mission première : les contrats d'objectifs, 1999-2000, qui ont assis les Maisons en aidant considérablement à leur équipement. Puis, en 2002, cette ACI a été intégrée à une ACI plus vaste, *Terrains, Techniques, Théorie (TTT)*, qui envisageait de manière plus globale les sciences humaines et sociales. Prévues pour fonctionner quatre ans, soit jusqu'en 2005, son action a été interrompue fin 2004 avec la suppression du FNS qui était le support financier de cette structure. Premier bilan, donc, ce sont six années, 1999-2004, au cours desquelles, une politique incitative a été menée en faveur des Maisons. L'augmentation du nombre de Maisons dans le Réseau, de treize à vingt, constitue la seconde donnée essentielle de cette période, qui est bouclée, en 2005-2006, avec la mise en place d'un groupement d'intérêt scientifique (GIS).

Le premier responsable du Réseau a été Claire Gérard, directrice de la Maison de Poitiers. Puis, une fois adoptée la charte des Maisons des sciences de l'Homme et signée la convention de partenariat, la structure s'est stabilisée avec un bureau et un président ; ont participé au bureau de trois personnes, outre le président, Sylvie Guillaume, remplacée par Christophe Bouneau de la MSH Aquitaine, Claire Gérard (MSH Poitiers) remplacée par Alain Chauvot, puis Christiane Maillard (MISHA Strasbourg).

Étapes et calendrier

La vie du Réseau a été scandée par les réunions du conseil de direction du Réseau ¹ et par celles (deux par an) du conseil d'orientation scientifique, présidé par Jacques Commaille depuis le 8 octobre 2001.

* rouillard@mae.u-paris10.fr

¹ Ces réunions se sont tenues à Paris, à Nanterre et dans plusieurs Maisons selon le calendrier suivant : 26-27 mars 2001 (ministère de la Recherche) : élection du président du conseil de direction du Réseau, Pierre Rouillard ; 9 mai 2001 (ministère) ; 26 juin 2001 (Nanterre) ; 16 novembre 2001 (ISH Lyon) ; 12 mars 2002 (Paris, Raspail) ; 19 juin 2002 (Nantes) ; 25 novembre 2002 (Paris, Raspail) ; 17 mars 2003 (Paris-Nord) : renouvellement du bureau, Pierre Rouillard, Christophe Bouneau et Alain Chauvot ; 13-14 juin 2003 (Aix-en-Provence) ; 17 décembre 2003 (Paris, Raspail) ; 24-25 juin 2004 (Caen) ; 28 septembre 2004 (Nanterre) ; 15 novembre 2004 (Raspail) ; 11 février 2005 (Nanterre) ; 2 mai 2005 (Nanterre) ; 23-24 mai 2005 (Bordeaux), réunion commune avec le conseil d'orientation scientifique.

La géographie des Maisons

Le *noyau initial* du Réseau comptait treize Maisons :

- la Maison méditerranéenne des sciences de l'Homme, Aix-en-Provence ;
- la Maison des sciences de l'Homme d'Aquitaine, Bordeaux ;
- la Maison de la recherche en sciences humaines, Caen ;
- la Maison des sciences de l'Homme – Alpes, Grenoble ;
- l'Institut des sciences de l'Homme, Lyon ;
- la Maison de l'Orient et de la Méditerranée, Jean-Pouilloux, Lyon ;
- la Maison Ange-Guépin, Nantes ;
- la Maison René-Ginouès, archéologie et ethnologie, Nanterre ;
- la Fondation Maison des sciences de l'Homme, Paris ;
- la Maison des sciences de l'Homme et de la Société, Poitiers ;
- la Maison interuniversitaire des sciences de l'Homme d'Alsace, Strasbourg ;
- la Maison des sciences de l'Homme et de la Société, Toulouse ;
- la Maison des sciences de l'Homme « Villes et territoires », Tours.

Au cours des années 2001-2004 sept Maisons ont été intégrées au Réseau, conformément à la procédure fixée dans la convention de partenariat (le COS après évaluation et expertise sur place de deux membres soumettant un avis au conseil de direction qui prenait la décision finale d'intégration) :

- la Maison des Science de l'Homme de Paris-Nord, en 2001 ;
- la Maison des sciences de l'Homme de Nice, en 2002 ;
- la Maison des sciences humaines Nord-Pas-de-Calais – Institut international Erasme, en 2002 ;
- la Maison des sciences de l'Homme de Dijon, en 2002 ;
- la Maison des sciences de l'Homme de Montpellier, en 2002 ;
- la Maison des sciences de l'Homme Claude-Nicolas Ledoux de Besançon, en 2004 ;
- la Maison des sciences de l'Homme de Clermont-Ferrand, en 2004.

Le premier bilan que l'on peut tirer est un équilibre Paris/province amélioré en terme de moyens alloués aux sciences de l'Homme et de la Société, d'autant plus que les choix formulés par les instances du Réseau ont, dans la plupart des cas, été confortés par l'appui du CNRS.

Restent deux grandes régions où une Maison devra trouver sa place, la Bretagne et la Lorraine ; de fait pour la première le projet est actuellement en cours de validation par les instances du Réseau.

• Le soutien aux projets scientifiques

Une grosse part de nos débats, ceux du conseil de direction, comme ceux du conseil d'orientation scientifique, a concerné les modalités d'appel d'offres et l'évaluation des projets soumis. Les financements mis en place ont concerné des programmes

scientifiques et des invitations de chercheurs étrangers dont on trouve la liste dans les tableaux joints.

Les modalités d'appel d'offres et les méthodes d'évaluation ont évolué au fil des quatre années, ce qui doit être compris comme une recherche permanente d'une formule de mieux en mieux adaptée à un tel Réseau ; n'est-ce pas aussi la vocation d'une telle structure d'expérimenter diverses formules. Ainsi, en 2003, est-on passé de l'« appel à projet » à la formule du type « contrat d'objectif » ; ainsi, à côté de l'invitation individuelle, a-t-on mis en place des « réseaux mobilités » qui, sur une durée d'un ou deux ans, fournissaient des moyens pour échanger des chercheurs sur une thématique donnée ou avec un centre de recherche donné, sans fixer les noms au départ, en privilégiant la souplesse de fonctionnement.

Pour l'évaluation il est apparu nécessaire de faire intervenir les experts de la MSTP ; le COS du Réseau assurant alors la mise en cohérence globale des projets et des évaluations.

• Des collaborations « renforcées »

L'usage d'une formule souvent utilisée pour certains programmes européens est à propos, tant, de fait, l'existence du Réseau, a permis d'amplifier des opérations scientifiques, notamment en préhistoire/archéologie entre la MOM de Lyon, la Maison René-Ginouès de Nanterre, la MMSH d'Aix-en-Provence et la Maison de Nice. Cette analyse vaut, en ethnologie pour Nanterre, Aix-en-Provence et Strasbourg. Le réseau des chercheurs en SIG de Dijon, Tours, Besançon, Nice, Lyon et finalement Nanterre a trouvé dans le Réseau des forces supplémentaires pour s'affirmer. La Fondation Maison des sciences de l'Homme de Paris-Raspail, les Maisons de Nantes et de Bordeaux ont, ensemble, appréhendé avec plus de force le dossier des sciences humaines et sociales en Afrique.

Des projets éclatés ont su se fédérer. Tel est le cas pour les travaux sur les archives en sciences humaines et sociales, entre Dijon, Nanterre, Aix-en-Provence. De même les archéologues et « antiquaires » parviennent maintenant, dans le cadre du projet Daphné (entre Nanterre, Strasbourg et l'INIST), à regrouper trois bases de données qui avaient connu des chemins divers même si la matière était proche, voire identique.

Les « leviers » pour parvenir à cela sont, disons-le sans barguigner, une meilleure connaissance de chercheurs entre eux et d'équipes souvent trop refermées sur elles-mêmes, le rythme, la fluidité de nos rencontres et une volonté clairement affirmée de bousculer certaines pratiques. À des degrés divers la cellule « Europe », les invitations de chercheurs étrangers ont fortement contribué à ce mouvement.

Les Maisons et le Réseau sont des lieux d'expérimentation. D'abord dans les relations université/CNRS et organismes affines comme l'INRAP. Mais aussi pour les échanges avec des chercheurs étrangers. La synergie développée entre les divers outils bibliographiques et les bases de données développées dans chacune des Maisons

(près de 200 au total), ce qui était déjà un axe fort des contrats d'objectifs, a été amplifiée ensuite ; mais le matériau était là. Tout cela méritera d'être valorisé au moment où les PRES prendront forme.

• Les outils mis en place

Le fonctionnement de la structure « Réseau » s'est appuyé sur un certain nombre d'outils. Un des plus perceptibles est la cellule « Europe », établie à l'ISH de Lyon. La Maison de Grenoble, de son côté, a fourni des instruments comme l'annuaire LDAP.

Les rencontres de métiers, surtout quand des objectifs précis étaient fixés, occupent une place de choix dans la prise de conscience collective. Leur place dans les projets collectifs s'avère et s'avérera essentielle, qu'il s'agisse des réunions des documentalistes et bibliothécaires, des responsables des services de communication, des responsables des services des archives, des secrétaires généraux, ou de tous ceux qui œuvrent dans la mise en place de bases de données.

• Difficultés et défis

Ces quatre années ont permis de prendre une meilleure mesure du temps, un temps lent quand il s'agit de se regrouper, de convaincre tel ou tel partenaire, de faire évoluer telle ou telle pratique, de trouver une bonne formule pour évaluer.

La présence régulière dans nos instances de représentants de nos tutelles, CNRS et universités (*via* la CPU), à côté du ministère qui fut l'initiateur de cette politique des Maisons et du Réseau est un acquis qui prend en compte la nouvelle géographie des pouvoirs dans notre monde académique ; les statuts du GIS tiennent compte de cela.

Relevons encore, malgré d'indéniables progrès, les difficultés qui subsistent pour mettre en œuvre des programmes communs, élaborés en commun, les difficultés – plutôt matérielles en ce cas – de circulation entre Maisons.

Il faudrait s'assurer aussi que les Maisons sont assez promptes pour permettre l'émergence des nouvelles équipes.

Même si ce point n'est pas spécifique à nos Maisons et au Réseau, il y a un écart entre le rythme de nos recherches et de nos enquêtes en sciences humaines et sociales qui est long et les modes de financement qui – en dehors bien sûr des crédits récurrents des unités de recherche – avec le FNS et maintenant l'ANR sont établis pour des délais courts. Cette contradiction a gêné plus d'un responsable de Maison.

Les défis d'aujourd'hui tiennent en quelques points :

- la création d'un GIS, qui dispose d'un budget limité et dont les composantes, soit individuellement, soit plutôt en ensembles à géométrie variable, devront soumettre des projets et trouver des financements au-delà du quotidien ;
- que seront les MSH dans les interrégions ?

- Conclure pour avancer

Relevons que les instances mises en place, conseil de direction et conseil d'orientation scientifique, les réunions « métiers » ou « sur objectifs » ont un caractère probablement exceptionnel dans notre milieu, tant « science » *et* « organisation de la science » sont, *ensemble*, au cœur des débats.

Lieu d'expérimentation pour une meilleure imbrication universités/CNRS, les Maisons devront faire valoir cet acquis dans les projets de PRES. Ce qui, symétriquement, ne les empêchera pas de mieux afficher leur/leurs dominante(s), tout en veillant à élargir les disciplines mobilisées.

Pour en savoir plus

Rapport de l'Inspection générale de l'administration de l'Éducation nationale et de la Recherche (IGAENR) de 2004.

Rapport remis au Comité d'initiatives et de propositions (CIP) des États généraux de la recherche en 2004.

Projets

2001 : quatre projets

Maisons	Sujet
Institut des sciences de l'Homme, Lyon	Recherche d'une capacité cérébrale à traiter les langues naturelles.
Fondation Maison des sciences de l'Homme, Paris	La construction identitaire dans les sociétés passées et présentes.
Maison des sciences de l'Homme et de la Société, Toulouse	Territorialité et intégration. L'émergence d'un espace transfrontalier au cœur du Mercosur.
Maison de la recherche en sciences humaines, Caen	Le témoignage.

Et quatre « préfigurations »

Maisons	Sujet
Maison des sciences de l'Homme Ange-Guépin, Nantes	Espaces et enjeux de l'expérience associative.
Maison des sciences de l'Homme et de la Société, Poitiers	Les terroirs malgaches revisités pour l'étude des transformations contemporaines dans le contexte de la mondialisation.
Maison des sciences de l'Homme « Villes et territoires », Tours	Polycentralités et échelles territoriales, comparaison internationale et état de la question.
Maison des sciences de l'Homme d'Aquitaine, Bordeaux	Interroger les diasporas, comprendre les constances et les mobilités.

2002

Maisons	Sujet
Maison des sciences de l'Homme d'Aquitaine, Bordeaux	Interroger les diasporas.
Maison des sciences de l'Homme « Patrimoines, espaces, mutations », Dijon	Mise en place et développement d'un réseau de réflexion et de compétences pour la production et la diffusion de banques de données patrimoniales pour la recherche (Komintern, Bachelard, académie Bourdon).
Maison des sciences de l'Homme, Ange-Guépin, Nantes	Sciences de l'homme en Afrique.
Maison interuniversitaire des sciences de l'Homme – Alsace, Strasbourg	Dynamiques d'un système de santé complexe, XIX ^e -XX ^e siècles. Études historiques comparées France/Allemagne/Grande-Bretagne.
Maison des sciences de l'Homme et de la Société, Toulouse	Anthropisation et histoire de l'environnement dans les montagnes du sud de l'Europe. Territorialités et intégrations au cœur du Mercosur.

2003

Maisons	Sujet	Durée
Maison méditerranéenne des sciences de l'Homme, Aix-en-Provence	Outils informatiques documentaires.	3 ans
Maison des sciences de l'Homme d'Aquitaine, Bordeaux	Outils informatiques documentaires.	3 ans
Maison de la recherche en sciences humaines, Caen	Centre interdisciplinaire de réalité virtuelle.	3 ans
Maison des sciences de l'Homme « Patrimoines, espaces, mutations », Dijon	Outils de numérisation pour la valorisation du patrimoine scientifique.	3 ans
Maison des sciences de l'Homme – Alpes, Grenoble	Accès partagé aux revues électroniques.	3 ans
Institut des sciences de l'Homme, Lyon	Les MSH dans l'espace européen de la recherche.	3 ans
Maison de l'Orient et de la Méditerranée « Jean-Pouilloux », Lyon	Outils de numérisation. Préhistoire du Proche-Orient et Moyen-Orient : base de données bibliographiques, archéologiques et cartographiques.	3 ans 3 ans
Maison René-Ginouvès archéologie et ethnologie, Nanterre	Archéologie des techniques. Échanges scientifiques européens. Archives et scellements, pratiques administratives et archéologie des archives.	3 ans 1 an 3 ans
Maison des sciences de l'Homme Ange-Guépin, Nantes	Serveur national de gestion de références bibliographiques thématiques en sciences sociales. Normes et sociétés : comparaisons Europe-Afrique. Sciences de l'homme en Afrique. Création d'une base de méta-données multidisciplinaires « environnement vie et société » sur le bassin versant de la Loire.	3 ans 3 ans 2 ans 3 ans
Maison des sciences de l'Homme, Nice	Catalogage des fonds documentaires de la MSH de Nice.	3 ans
blMaison des sciences de l'Homme, Paris-Nord	Aide à la constitution de l'outil documentaire de la MSH Paris-Nord.	3 ans
Fondation Maison des sciences de l'Homme, Paris	Échanges scientifiques européens.	1 an
Maison interuniversitaire des sciences de l'Homme – Alsace, Strasbourg	Outils informatiques et documentaires pour les bases de données en sciences de l'Antiquité.	3 ans
Maison des sciences de l'Homme et de la Société, Toulouse	Plateforme numérisée d'expérimentation humaine. Production, compréhension et usages des écrits techniques au travail.	3 ans 3 ans
Maison des sciences de l'Homme « Villes et territoires », Tours	Centre de ressources, villes et territoires. Systèmes d'information à référence spatiale et archéologie. Les frontières alimentaires en Europe.	3 ans 3 ans 3 ans

2004 : projets « coopératifs »

Maisons	Sujet	Maisons associées
Maison des sciences de l'Homme, Paris-Nord	Les mutations des industries de la culture, de l'information et de la communication.	MSH Alpes Grenoble, MSHA Bordeaux, FMSH Raspail, MSH Toulouse
Maison des sciences de l'Homme et de la Société, Toulouse	Histoire et archéologie des métaux. De la mine à l'objet : technologie et économie dans les sociétés préindustrielles, de l'Europe à l'Afrique subsaharienne.	IIE Lille, MSH Poitiers, MSH Dijon, MOM, Casa Velasquez, École française d'Athènes, Politecnico di Torino
Maison de l'Orient et de la Méditerranée « Jean-Pouilloux », Lyon Maison René-Ginouès archéologie et ethnologie, Nanterre	Cultures de l'eau dans l'Orient méditerranéen de l'époque hellénistique à l'époque ottomane.	Institut de recherche sur l'architecture antique (IRAA) à Lyon (MOM) et à Aix-en-Provence (MMSH), Institut français du Proche-Orient (Beyrouth, Damas, Amman)
Maison des sciences de l'Homme et de la Société, Toulouse	Projet de Centre de recherche et d'études en art rupestre – Émilie Cartaiac.	MAE Nanterre, MSH Montpellier, MMSH Aix, Université de Savoie Grenoble (géomorphologie)
Maison René-Ginouès archéologie et ethnologie, Nanterre	Le terrain et son archivage. Projet Daphne. Portail d'accès aux données bibliographiques en archéologie et histoire (préhistoire, Antiquité, Moyen Âge).	MISHA Strasbourg, MMSH Aix-en-Provence MISHA Strasbourg, MOM, Institut de l'information scientifique et technique, Étude des civilisations de l'Antiquité, CEPAM.
Maison des sciences de l'Homme, Nice	Information spatiale et archéologie.	MOM, MSH Tours, MSH Dijon, MSH Besançon, MAE Nanterre, MSH Montpellier, MSH Toulouse, MMSH Aix

Projets « novateurs »

Maisons	Sujet	Maisons associées
Maison des sciences de l'Homme d'Aquitaine, Bordeaux	Donner son avis au Moyen Âge en Espagne : entre acteurs, stratégies rhétoriques et processus d'acculturation.	Maison de l'archéologie Bordeaux (Ausionius), laboratoires à Toulouse, Paris I, Paris II, Paris IV, Saint-Étienne, Lille et Reims
Maison des sciences Humaines Nord-Pas-de-Calais Institut international Erasme, Lille	Les chartes comme instrument de pouvoir dans les sociétés médiévales.	MSH Caen, MSH Alpes, MSH Dijon, MSHS Toulouse
Maison des sciences de l'Homme Ange-Guépin, Nantes	Les politiques publiques spécifiques/Populations problématiques.	MSH Toulouse et MSH Alpes
Maison des sciences de l'Homme – Alpes, Grenoble	Renforcement d'un réseau interdisciplinaire sur les risques collectifs et situations de crise : développement de nouveaux dispositifs scientifiques.	MSH Toulouse et le GIS Risque collectifs et situations de crise
Maison des sciences de l'Homme Ange-Guépin, Nantes	Poursuite de l'école thématique doctorale Europe-Afrique : normes et sociétés – Comparaisons Europe-Afrique.	FMSH Paris, MSHA Bordeaux
Maison des sciences de l'Homme « Patrimoines, espaces, mutations », Dijon Institut des sciences de l'Homme, Lyon	Mise en place et structuration d'un réseau de recherche sur les archives en SHS. La France et ses territoires (XVI ^e -XX ^e siècle) : bibliothèque de fonds de cartes.	MAE Nanterre, MMSH Aix MSH Alpes, MSC Caen, MSH Angers
Maison des sciences de l'Homme et de la Société, Poitiers	Approches socio-normatives de la motivation intrinsèque. Implications théoriques et enjeux sociaux.	MSHA Bordeaux, MRSH Caen, MSH Dijon, MSH Toulouse, MSH Nice, MSH Montpellier, Laboratoire universitaire de psychologie cognition et communication Rennes

Outils

Maisons	Sujet	Maisons associées
Institut des sciences de l'Homme, Lyon	Développement et structuration de la « cellule Europe/International » du réseau des MSH.	MMSH Aix, MSH Dijon, MSH Nantes
Fondation Maison des sciences de l'Homme, Paris	Programme international d'études avancées.	MAE Nanterre, MSH Nantes, MSH Toulouse, MSH Paris-Nord, MISHA Strasbourg

Invités

1999-2000 : dix invités pour 16,5 mois

Maisons	Sujet	Invité	Pays d'origine
Maison de la recherche en sciences humaines, Caen	Politique d'aménagement urbain et rural.	Guillermo DASCAL	Chili
Maison René-Ginouvès archéologie et ethnologie, Nanterre	Émergence de l'État, définition de l'ethnie, origine de la métallurgie.	Hamady BOCUM	Sénégal
	Étude des sociétés de chasseurs cueilleurs.	Brian Douglas HAYDN	Canada
Maison des sciences de l'Homme Ange-Guépin, Nantes	Greffe des systèmes juridiques européens.	Aminata NIANG	Sénégal
Fondation Maison des sciences de l'Homme, Paris et Institut des sciences de l'Homme, Lyon	Dépouillement d'archives à Lyon sur l'histoire et l'aménagement de la ville de Sanghaï.	Zu'an ZHENG	Chine
Fondation Maison des sciences de l'Homme, Paris et Maison des sciences de l'Homme d'Aquitaine, Bordeaux	Tradition et démocratisation des pays d'Afrique Noire.	Hongming ZHANG	Chine
Maison des sciences de l'Homme et de la Société, Poitiers	Migrants and labour markets in Paris, London, New York.	Michael SAMERS	Grande-Bretagne
Maison des sciences de l'Homme et de la Société, Toulouse	Image internationale de la ville de Moscou.	Olga VENDINA	Russie
Maison des sciences de l'Homme « Villes et territoires », Tours	Centralité(s) et ville.	Raphaël CATTEDRA	Italie

2000-2001

Maisons	Sujet	Invité	Pays d'origine
Fondation Maison des sciences de l'Homme, Paris	La mise en scène de la souveraineté dans les opéras de Mozart.	Clemens PORNSCHLEGEL	Allemagne
	Le sacrifice communiste. La représentation de la mise à mort dans le théâtre pédagogique de Brecht.	Ruji NIU	Chine
	Études épigraphiques sur les inscriptions nestoriennes en turc et syriaque découvertes en Chine.	Jyoti VERMA	Inde
Maison René-Ginouvès archéologie et ethnologie, Nanterre	La diaspora indienne en France : valeur et stratégies d'adaptation des migrants.		
	Protohistoire : naissance et évolution des sociétés complexes. Naissance de l'état.	Henry T. WRIGHT	États-Unis
	Sculpture antique : définition des ateliers.	Thomas WEBER	Allemagne
Maison de l'Orient et de la Méditerranée « Jean-Pouilloux », Lyon	Paléolithique : approche technologique.	Ichiro YAMANAKA	Japon
	Les Aïnous : les permanences d'une communauté. Le patrimoine : comment le protéger ?		
	Standards et formats d'échange pour les archives scientifiques, les bibliothèques et les musées.	Christof WOLTERS	Allemagne
Maison des sciences de l'Homme d'Aquitaine, Bordeaux	B-thalassémies : origine des mutations et migrations préhistoriques.	Ghazi Omar TADMOURI	Turquie
	Études, synthèses, extensions de bases de données, échanges, sur les questions relatives à la protohistoire de l'Asie centrale.	Philip KOHL	États-Unis
Maison des sciences de l'Homme et de la Société, Toulouse	Dynamiques locales de la mondialisation : les Afriques en perspective.	Eghosa OSAGHE	Niger
Maison des sciences de l'Homme et de la Société, Toulouse	Développement de l'archéologie minière et métallurgique sur des sites gaulois.	Calin TAMAS	Roumanie

Maisons	Sujet	Invité	Pays d'origine
Maison des sciences de l'Homme-Alpes, Grenoble	Technologies, sciences, risques et organisations. L'analyse des défaillances organisationnelles dans les activités à hauts risques.	Diane VAUGHAN	États-Unis
Maison méditerranéenne des sciences de l'Homme, Aix-en-Provence	La France et la sociologie de l'Islam, 1798-1962.	Edmund BURKE	États-Unis
Maison des sciences de l'Homme Ange-Guépin, Nantes	La formation professionnelle des travailleurs. Le contrat, les parties et la société dans le nouveau droit communautaire africain : étude comparative.	Polonca KONCAR Josette NGUEBOU TOUKAM	Slovénie Cameroun
Maison de la Recherche en sciences Humaines, Caen	Histoire rurale comparée de la Galice et du nord-ouest de la France du XVI ^e au XVIII ^e siècle.	Pegerto SAAVEDRA	Espagne
Maison des sciences de l'Homme « Villes et territoires », Tours	Compétitivité et nouveaux espaces urbains. Les qualifications juridiques de l'espace : structures de confiance de l'habitat.	Stuart FARTHING Emilio DUHAU	Angleterre Mexique
Maison des sciences de l'Homme et de la Société, Poitiers	Développement du site Epistemon et éditions électroniques de textes de la Renaissance. Préparation du colloque « Le siècle de Rabelais en Poitou ».	Jan MIERNOWSKI	États-Unis

2001-2002 : 33 demandes, 20 demandes retenues pour 41,5 mois

Maisons	Sujet	Invité	Pays d'origine
Maison méditerranéenne des sciences de l'Homme, Aix-en-Provence	Finalisation de la rédaction de deux manuscrits. Interprétation juive et chrétienne de la Bible.	Sabah FERDI James KUGEL	Algérie États-Unis
Maison des sciences de l'Homme d'Aquitaine, Bordeaux	Le système communal européen. The other Jamaica : identité and Worldview, Urban Youth Violence, Governance and social cohesion. Réinterprétation des modèles étrangers et invention des modèles appropriés dans les relations collectives de travail.	Helmut WOLLMANN Barry CHAVANNES Jean-Marie TCHAKOUA	Allemagne Jamaïque Cameroun
Maison de la Recherche en sciences Humaines, Caen	La mesure du pouvoir du vote.	Nicolas ANDJIGA	Cameroun
Maison de l'Orient et de la Méditerranée « Jean-Pouilloux », Lyon	Échanges d'informations archéologiques sur le Levant durant le processus de Néolithisation, et préparation d'une publication commune. Les sceaux de Zeugma : étude de la conception et du fonctionnement des bâtiments d'archives dans l'Antiquité. Hommes, sociétés et cultures des oasis et des déserts d'Arabie, à partir des inscriptions thamoudéennes et nubotéennes.	Philipp EDWARDS Mehmet ÖNAL A. AJLOUNI et Soulyman AL-DHEEB	Australie Turquie Jordanie, Arabie Saoudite
Maison René-Ginouvès archéologie et ethnologie, Nanterre	Création d'un réseau de recherches européen d'études taurines. Approche régionale de l'interaction homme/environnement au Tardiglaciaire.	Pedro ROMERO de SOLIS Ezra ZUBROV	Espagne États-Unis
Maison des sciences de l'Homme Ange-Guépin, Nantes	L'objet du contrat de travail. Le travail humain entre contrats et droits. Démocratisation of european Welfare States : Propects for increased user participation, self-help and active citizenship.	Vicenzo BAVARO Rune HALVORSEN	Italie Norvège
Maison des sciences de l'Homme, Paris-Nord	Études sur la projection sonore et la spatialisation dans les environnements virtuels. Développement d'un programme fédératif sur les questions de technologie éducatives et industrialisation de la formation.	Curtis ROADS France HENRI	États-Unis Canada
Maison des sciences de l'Homme et de la Société, Poitiers	Les études culturelles en Amérique latine. Les rapports du droit et de la morale dans la philosophie de Hegel et dans la pensée contemporaine.	Mabel Eve MORANA Adrien PEPERZAK	Uruguay Hollande

2002 : « Réseaux-mobilités », vingt séjours d'un mois, un séjour de six mois, deux fois douze mois = 50 mois

Maisons	Sujet
Maison des sciences de l'Homme d'Aquitaine, Bordeaux	Renforcement des capacités d'analyses sur les pays lusophones.
Maison des sciences humaines Nord-Pas-de-Calais, Institut international Erasme, Lille	Univers jamaïcain à Bristol ; constructions identitaires et relations intercommunautaires.
Institut des sciences de l'Homme, Lyon	Échanges Europe centrale (Bulgarie, Hongrie).
	Expertises locales et étrangères dans les infrastructures et services urbains : analyse comparée France-Indonésie.
Maison de l'Orient et de la Méditerranée « Jean-Pouilloux », Lyon	Migrations, ségrégations et disqualifications dans les villes chinoises.
	Caractérisation archéométrique des céramiques d'Afrique.
Maison René-Ginouvès archéologie et ethnologie, Nanterre	Mobilités France-Inde-Bengladesh.
	Ethnohistoire et tradition orale : représenter les histoires locales.
	Environnement et culture (matérielle et symbolique) : toundras, steppes et oasis (échanges de chercheurs travaillant en Asie centrale et dans le Caucase à la protohistoire).
Maison des sciences de l'Homme Ange-Guépin, Nantes	Dynamiques associatives et politiques publiques : singularité des modèles européens.

2003

Maisons	Sujet	Invité	Pays d'origine
Maison des sciences de l'Homme « Patrimoines, espaces, mutations », Dijon et Fondation Maison des sciences de l'Homme, Paris	Histoire soviétique.	A. TCHOUBARIAN	Russie
Institut des sciences de l'Homme, Lyon et Fondation Maison des sciences de l'Homme, Paris	Réforme ferroviaire chinoise.	Zhang RONG	Chine
Maison de l'Orient et de la Méditerranée « Jean-Pouilloux », Lyon et Maison des sciences de l'Homme d'Aquitaine, Bordeaux	Caractérisation archéométrique des céramiques communes de Lusitanie romaine.	I. VAZ PINTO	Portugal
Maison de l'Orient et de la Méditerranée « Jean-Pouilloux », Lyon et Maison René-Ginouvès archéologie et ethnologie, Nanterre	Néolithique et chalcolithique de Jordanie.	Z. KAFABI	
Maison de l'Orient et de la Méditerranée « Jean-Pouilloux », Lyon et Maison Méditerranéenne des sciences de l'Homme, Aix-en-Provence	Recherches sur les inscriptions sud-arabiques.	S. AL-SAID	
Maison René-Ginouvès archéologie et ethnologie, Nanterre et Maison des sciences de l'Homme, Nice	Paléobotanique en Bulgarie.	E. MARINOVA	Bulgarie
Maison René-Ginouvès archéologie et ethnologie, Nanterre et Fondation Maison des sciences de l'Homme, Paris	Historiographie des collections d'antiques.	A. MILANESE	Italie
Maison René-Ginouvès archéologie et ethnologie, Nanterre et INALCO	Épigraphe Maya.	A. LACADENA	Espagne
Maison René-Ginouvès archéologie et ethnologie, Nanterre, Maison de l'Orient et de la Méditerranée « Jean-Pouilloux », Lyon et Fondation Maison des sciences de l'Homme, Paris	Littérature sumérienne.	E. ROBSON	Grande-Bretagne
Maison René-Ginouvès archéologie et ethnologie, Nanterre et Maison de l'Orient et de la Méditerranée « Jean-Pouilloux », Lyon	Céramologie andine.	L. GARCIA	Argentine
Maison des sciences de l'Homme Ange-Guépin, Nantes et Fondation Maison des sciences de l'Homme, Paris	L'autonomie collective et les transformations de l'entreprise.	A. A. VIMERCATI	Italie
Maison des sciences de l'Homme Ange-Guépin, Nantes, Fondation Maison des sciences de l'Homme, Paris et Maison des sciences de l'Homme d'Aquitaine, Bordeaux	Sciences de l'homme en Afrique (vingt-quatre mois).		
Maison des sciences de l'Homme Ange-Guépin, Nantes et Fondation Maison des sciences de l'Homme, Paris	Sources de l'Afrique antique.	MANSOURI	Tunisie
Maison interuniversitaire des sciences de l'Homme – Alsace, Strasbourg et Fondation Maison des sciences de l'Homme, Paris	Linguistique cognitive en Inde.	F. D. MANJALI	Inde
Maison des sciences de l'Homme « Villes et territoires », Tours, Maison des sciences de l'Homme Ange-Guépin, Nantes et Maison des sciences humaines Nord-Pas-de-Calais Institut international Erasme, Lille	Genre et gestion urbaine.	I. SANCHEZ de MADARIAGA, L. DAVIES, T. BOCCIA	Espagne, Grande-Bretagne, Italie

Annexe 2

Charte du Réseau des Maisons des sciences de l'Homme ¹

Organisées selon des formules juridiques et universitaires différentes, les Maisons des sciences de l'Homme répondent au même souci de fédérer, structurer et dynamiser la recherche en sciences humaines et sociales. La charte suivante a pour objectif de définir leurs missions communes et de fonder le réseau des Maisons des sciences de l'Homme. Les MSH sont caractérisées par :

- le regroupement en un lieu donné (une maison) de chercheurs, équipes ou unités de recherche relevant de disciplines différentes, associés dans la conduite de projets scientifiques ;
- la promotion d'une interdisciplinarité active, avec notamment des programmes communs à des chercheurs, équipes et centres ;
- la définition d'une identité scientifique – avec une ou plusieurs dominantes – qui donne à la MSH sa cohérence et lui permet de devenir un pôle de référence à l'échelle nationale et internationale ;
- la capacité constamment entretenue de retenir de nouvelles thématiques, d'accueillir de nouveaux chercheurs, de développer de nouveaux programmes et d'être attentif au renouvellement des chercheurs, équipes et unités ;
- l'intégration prioritaire de jeunes chercheurs, doctorants et postdoctorants et, au-delà, la préoccupation des liaisons entre l'enseignement doctoral et la recherche ;
- l'intégration internationale des activités de recherche et des chercheurs ;
- l'accès à des équipements et à des moyens collectifs ;
- la collaboration avec des institutions publiques et privées ;
- une procédure d'évaluation externe, dans une large mesure internationale.

Le réseau des MSH est constitué des institutions qui adhèrent à la Charte dont le texte suit.

Article 1

Les MSH sont des structures de recherche destinées à promouvoir la recherche dans les sciences humaines et sociales. Elles regroupent et accueillent physiquement, en un lieu identifiable, des chercheurs, des équipes et des unités de recherche dépendant de différentes institutions et relevant de différentes disciplines, associés dans la conduite de projets scientifiques.

Article 2

Elles développent chacune des activités de recherche propres qui contribuent à définir leur identité scientifique. Elles organisent notamment :

¹ La charte du Réseau des MSH est consultable sur le site www.msh-reseau.prd.fr.

- des programmes de recherches communs à plusieurs disciplines, équipes ou unités de recherche ;
- des initiatives de nature thématique ou méthodologique ;
- l'accueil de programmes temporaires et de jeunes chercheurs dont elles favorisent l'autonomie.

Afin de faciliter le renouvellement des chercheurs et des programmes qui bénéficient de cet accueil, les MSH identifient des surfaces d'accueil temporaire. Elles soutiennent la formation des jeunes chercheurs, notamment au travers des écoles doctorales. Elles veillent à mettre à la disposition des doctorants des moyens de travail en équipement ou surfaces de recherche.

Article 3

Elles sont reliées entre elles et forment un réseau de communication, d'échanges et de programme scientifique. Le réseau favorise la création de programmes, équipes ou « laboratoires » sans murs.

Article 4

Elles disposent d'instruments de travail communs aux différentes unités, équipes et programmes de recherche et veillent à leur adaptation permanente. Elles constituent autant de points d'accès au réseau qui assure la mise en commun de ces moyens pour l'ensemble de la communauté scientifique.

Article 5

Elles facilitent l'insertion des chercheurs dans la communauté internationale par différentes initiatives telles que, invitations, missions, séminaires, colloques, tables rondes, écoles d'été, projets bi ou multilatéraux.

Article 6

Les MSH veillent à la meilleure diffusion possible de leurs recherches, auprès des institutions publiques ou privées, à l'échelle locale, nationale ou internationale. Les activités de recherche menées au sein des MSH doivent être identifiées comme telles dans les publications, qu'il s'agisse de recherches propres ou des recherches des unités ou équipes.

Article 7

Les centres, équipes et unités de recherche accueillis par une MSH continuent à dépendre de leurs propres instances d'évaluation et gardent leur autonomie tant scientifique et administrative que financière, mais ils contribuent aussi au fonctionnement de la MSH qui les accueille.

Article 8

Chaque MSH est dotée d'un conseil scientifique propre qui assiste la direction de la maison dans la définition de sa politique scientifique.

Article 9

Le réseau des MSH est doté d'un conseil scientifique. Garant du label MSH, il veille à maintenir la cohérence du réseau tout en assurant son ouverture. À ce titre, il évalue, au regard des obligations qu'elles ont souscrites en adhérant à la charte, l'activité des MSH, il évalue l'activité du réseau et il se prononce sur les demandes d'adhésions nouvelles au réseau.

Annexe 3

Membres du conseil d'orientation scientifique du Réseau national des MSH 2001-2005

Nom	Prénom	Fonction ²
ARRONDEL	Luc	Directeur de recherche au CNRS, directeur adjoint du laboratoire d'économie DELTA, Paris Jourdan
ARVE-PARES	Birgit	Secrétaire au Conseil suédois de la recherche scientifique, Suède
AVTONOMOVA	Natalia	Directrice de recherche, Académie des sciences, Russie
BOURNEAU	Christophe	Professeur à l'université de Bordeaux, directeur de la Maison des sciences de l'Homme Aquitaine
CHASTAGNARET	Gérard	Professeur à l'université d'Aix, directeur de la Casa Velasquez, Madrid, Espagne
COLLIOT-THELENE	Catherine	Professeur des universités, directrice du centre Marc Bloch, Berlin, Allemagne
COMMAILLE	Jacques	Professeur des universités à l'ENS Cachan, chercheur au Groupe d'analyse des politiques publiques
CONRAD	Christoph	Professeur à l'université de Genève, Suisse
DUROUX	Yves	Professeur à l'École normale supérieure, Cachan
ETIENNE	Roland	Professeur au Centre Michelet, université Paris 1
FONTANILLE	Jacques	Professeur à l'université de Limoges, directeur du Centre de recherches sémiotiques
GARDEN	Maurice	Professeur émérite, directeur de l'action concertée initiative « Réseau des MSH »
GUIBENTIF	Pierre	Professeur à l'Instituto Superior de Ciências de Trabalho e da Empresa (ISCTE) et à l'Université nouvelle de Lisbonne, Portugal
HANTRAIS	Linda	Professeur à l'université de Loughborough, directrice de l'European Research Centre, Grande-Bretagne
HERZFELD	Michael	Professeur à l'université de Harvard, États-Unis
LEBRAVE	Jean-Louis	Directeur de recherche au CNRS, directeur de l'Institut des textes et manuscrits modernes, Paris
NETTELBECK	Joachim	Secrétaire général du Wissenschaftskolleg, Berlin, Allemagne
PUECH	Claude	Directeur de l'unité de recherche Futurs, Institut national de la recherche en informatique et en automatique, Orsay
ROBIC	Marie-Claire	Directrice de recherche au CNRS, laboratoire EHGO, Paris
ROUILLARD	Pierre	Directeur de recherche au CNRS, directeur de la Maison de l'archéologie et de l'ethnologie, Nanterre, président du conseil de direction du Réseau des MSH
VIVIERS	Didier	Professeur à l'université de Bruxelles, Belgique, conseiller du recteur pour la recherche en sciences humaines

² Au cours de l'exercice 2001-2005.

Annexe 4

Carte des Maisons des sciences de l'Homme



Annexe 5

Liste et coordonnées des Maisons des sciences de l'Homme

Ville d'implantation	MSH	Directeur (administrateur)	Téléphone	Fax
Aix	Maison méditerranéenne des sciences de l'Homme MMSH	ILBERT Robert	04 42 52 40 45	04 42 52 43 66
Besançon	Maison des sciences de l'Homme Nicolas Ledoux	FAVORY François	03 81 66 51 51	03 81 66 51 58
Bordeaux	Maison des sciences de l'Homme Aquitaine	BOURNEAU Christophe	05 56 84 68 21	05 56 84 68 10
Caen	Maison de la recherche en sciences humaines	MORICEAU Jean-Marc FLEURY Philippe (ancien directeur)	02 31 56 62 29	02 31 56 62 60
Clermont-Ferrand	Maison de la recherche en sciences humaines	COYAULT Sylviane	04 73 34 68 00	04 73 34 68 03
Dijon	Maison des sciences de l'Homme	WOLIKOW Serge	03 80 39 57 58	03 80 39 57 17
Grenoble	Maison des sciences de l'Homme Alpes	BOUHET Bernard	04 76 82 73 05	04 76 82 73 28
Lille	Maison des sciences de l'Homme Nord Pas-de-Calais, Institut Erasme	LACKS André, BROZE Laurence	03 20 41 62 08	03 20 41 62 98
Lyon	Institut des sciences de l'Homme ISH	BONAFFOUS Alain	04 72 72 64 64	04 72 80 00 08
Lyon	Maison de l'Orient et de la Méditerranée (MOM)	GEYER Bernard	04 72 71 58 22	04 78 58 12 57
Nanterre	Maison de l'archéologie et de l'ethnologie René-Ginouvès	ROUILLARD Pierre	01 46 69 24 81	01 46 69 24 51
Nantes	Maison des sciences de l'Homme Ange-Guépin	LEMARCHAND Yannick BOUGET Denis (ancien directeur)	02 40 20 65 27	02 40 20 65 01
Nice	Maison des sciences de l'Homme	ARNAUD Pascal	04 92 00 13 60	04 93 37 55 39
Paris	Maison des sciences de l'Homme	D'IRIBARNE Alain (administrateur), AYMARD Maurice (ancien administrateur)	01 42 22 02 94	01 45 48 83 53
Saint-Denis (93)	Maison des sciences de l'Homme Paris-Nord	MOEGLIN Pierre	01 55 93 93 00	01 55 93 93 01
Poitiers	Maison des sciences de l'Homme et de la Société	GERARD Claire	05 49 45 46 00	05 49 45 46 47
Strasbourg	Maison interuniversitaire des sciences de l'Homme d'Alsace	MAILLARD Christine, CHAUVOT Alain (ancien directeur)	03 88 10 73 27	03 88 10 73 24
Toulouse	Maison des sciences de l'Homme de Toulouse	GORGES Jean-Gérard (directeur de la MSH-T), JOUVE Bertrand (directeur de l'UMS)	05 61 50 48 72	05 61 50 35 15
Tours	Maison des sciences de l'Homme « Villes et territoires »	DENEFLÉ Sylvette, THIBAUT Serge (ancien directeur)	02 47 36 15 37	02 47 36 15 38

E-mail	Adresse	Web
ilbert@msh.univ-aix.fr	5, rue du Château de l'horloge, BP 647 13094 Aix-en-Provence CEDEX	msh.univ-aix.fr
francois.favory@univ-fcomte.fr	32, rue Mégevand 25030 Besançon CEDEX	msh.univ-fcomte.fr
msha.sg@msha.u-bordeaux.fr	Domaine universitaire 10, esplanade des Antilles 33607 Pessac CEDEX	msha.fr
jean-marc.moriceau@unicaen.fr	Université de Caen Esplanade de la Paix 14032 Caen CEDEX	unicaen.fr
recherche.lettres@univ-bpclermont.fr	4, rue Ledru 63057 Clermont-Ferrand CEDEX 1	univ-bpclermont.fr
serge.wolikow@u-bourgogne.fr	Université de Bourgogne UFR de sciences humaines 2, bd Gabriel 21000 Dijon	mshdijon.u-bourgogne.fr
bernard.bouhet@upmf-grenoble.fr	Université Pierre Mendès France BP 47 38040 Grenoble CEDEX	msh-alpes.prd.fr
andre.lacks@univ-lille3.fr broze@univ-lille3.fr	Institut International Erasme, Université de Lille 3, BP 149 59653 Villeneuve-d'Ascq CEDEX	msh-npdc.org
alain.bonnafous@let.ish-lyon.cnrs.fr	14-16, avenue Berthelot 69363 Lyon CEDEX 07	ish-lyon.cnrs.fr
bernard.geyer@mom.fr	Université Lyon 2 7, rue Raulin 69007 Lyon	mom.fr
rouillard@mae.u-paris10.fr	21, allée de l'Université 92023 Nanterre CEDEX	mae.u-paris10.fr
msh.guepin@humana.univ-nantes.fr	21, bd Gaston Doumergue BP 76235 44262 Nantes CEDEX 2	palissy.humana.univ-nantes.fr
parnaud@unice.fr	Université de Sophia-Antipolis Faculté des lettres, arts et sciences humaines 98, bd Herriot BP 3209 06204 Nice CEDEX 3	unice.fr
iribarne@msh-paris.fr	54, bd Raspail 75270 Paris CEDEX 06	msh-paris.fr
pierre.mœglin@wanadoo.fr	4, rue de la Croix-Faron 93210 Saint-Denis-la-Plaine	mshparisnord.org
claire.gerard@msh.univ-poitiers.fr	99, avenue du Recteur Pineau 86022 Poitiers CEDEX	msh-univ-poitiers.fr
christine.maillard@misha.u-strasbg.fr	11, bd du Maréchal Juin 67000 Strasbourg CEDEX	misha1.u-strasbg.fr/
gorges@univ-tlse2.fr periard@univ-tlse1.fr (contact UT1)	Site université Toulouse 2 : Maison de la recherche de l'université Toulouse Le Mirail 5, allées Antonio Machado 31058 Toulouse CEDEX Site université Toulouse 1, contact : Sophie Périard	univ-tlse2.fr/msh
msv@univ-tours.fr	BP 60449 33, allée Ferdinand de Lesseps 37204 Tours CEDEX	univ-tours.fr/msv

Annexe 6

Coordonnées du Réseau des Maisons des sciences de l'Homme

www.msb-reseau.prd.fr

Depuis le 16 février 2006, le Réseau national des Maisons des sciences de l'Homme est constitué en GIS (Groupement d'intérêt scientifique).

Président du comité directeur du GIS : Serge WOLIKOW
Directeur de la Maison des sciences de l'Homme de Dijon – UMS 2739
Pôle d'économie et gestion, BP 26611
21060 Dijon Cedex
serge.wolikow@u-bourgogne.fr

Secrétaire général : Jean-François RAMON
MSH de Dijon – UMS 2739
Pôle d'économie et de gestion, BP 2661
F-21066 Dijon Cedex
françois.ramon@n-bourgogne.fr

Membres du bureau :

Pierre ROUILLARD
MAE Maison René-Ginouès
21, allée de l'Université
92023 Nanterre Cedex
rouillard@mae.u-paris10.fr

Pascal ARNAUD
MSH Nice
Pôle universitaire Saint-Jean-d'Angély
24, avenue des diables Bleus
06357 Nice Cedex 4
Pascal.arnaud@unice.fr

Christophe BOUNEAU
MSH Aquitaine
Esplanade des Antilles
Domaine universitaire
33607 Pessac Cedex
Christophe.bouneau@msha..fr
Msha.sg@msha.fr

François FAVORY
MSH Claude-Nicolas Ledoux
32, rue Mégevand
25030 Besançon
Favory.francois2@wanadoo.fr
Francois.favory@univ-fcomte.fr

Christine MAILLARD
Maison interuniversitaire des sciences de l'Homme d'Alsace
23, rue du Lœss
Bâtiment 40, 1^{er} étage
67037 Strasbourg Cedex
christine.maillard@misha.u-strasbg.fr

Sylvette DENEFFLE
CNRS – Université de Tours MSH Tours « Villes et territoires » UMS1835
33, allée Ferdinand de Lesseps – BP 60449
37024 Tours Cedex 03
msh@univ-tours.fr

Annexe 7

Liste des sigles

- ACI** : Action concertée incitative
ANR : Agence nationale pour la recherche
CNRS : Centre national de la recherche scientifique
CoNRS : Comité national de la recherche scientifique
COS : Conseil d'orientation scientifique du réseau des MSH
CPER : Contrat de plan État-Région
DES : Direction de l'Enseignement supérieur
DR : Direction de la Recherche
DT : Direction de la Technologie
EA : Équipe d'accueil
FNS : Fonds national de la science
FR : Fédération de recherche
GIP : Groupement d'intérêt public
GIS : Groupement d'intérêt scientifique
IEA : Institut d'études avancées
ISH : Institut des sciences de l'Homme
JE : Jeune équipe
MAE : Ministère des Affaires étrangères
MENESR : Ministère de l'Éducation nationale de l'Enseignement supérieur et de la Recherche
MISHA : Maison interuniversitaire des sciences de l'Homme d'Alsace
MMSH : Maison méditerranéenne des sciences de l'Homme (Aix-en-Provence)
MOM : Maison Orient Méditerranée (Lyon)
MRASH : Maison Rhône-Alpes des sciences de l'Homme (Grenoble)
MRSH : Maison de la recherche et des sciences de l'Homme (Caen)
MSH : Maison des sciences de l'Homme
MSHA : Maison des sciences de l'Homme d'Aquitaine
MSHS : Maison des sciences de l'Homme et de la Société (Poitiers)
MSTP : Mission scientifique, technique et pédagogique
MSU : Mission scientifique universitaire
PPF : Programme pluri-formation
SHS : Sciences de l'homme et de la société
U3M : Université du troisième millénaire

UFR : Unité de formation et de recherche

UMR : Unité mixte de recherche

UMS : Unité mixte de service

Annexe 8

La place des MSH dans l'organisation de la recherche en France

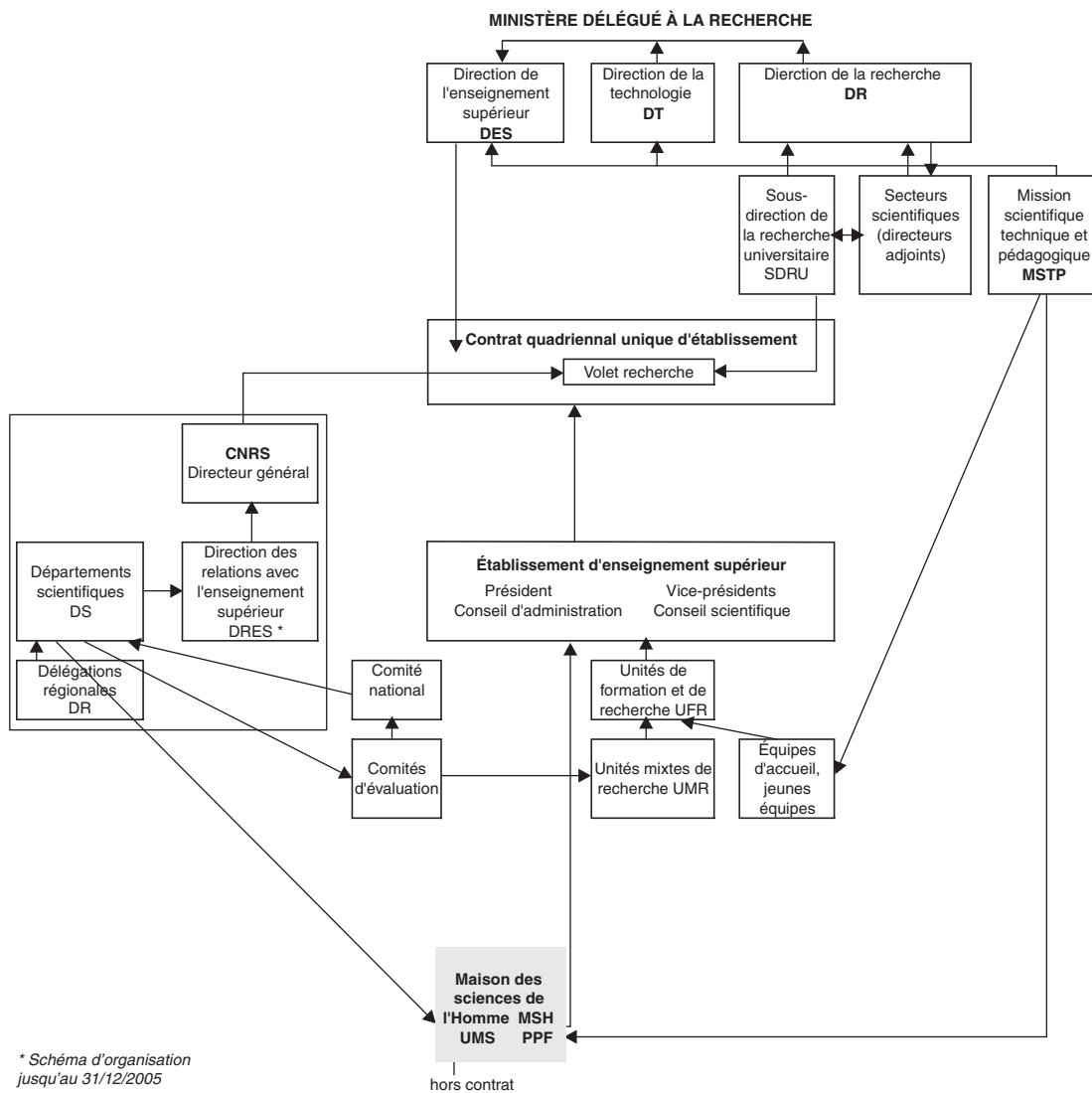

* Schéma d'organisation jusqu'au 31/12/2005

Bibliographie

(COLL.), « Sciences de l'Homme et de la Société », *Lettre du département* n° 45, (Paris CNRS), janvier 1997.

(COLL.), « Sciences de l'Homme et de la Société », *Lettre du département* n° 53 (Paris CNRS), février 1999.

(COLL.), « Sciences de l'Homme et de la Société », *Lettre du département* n° 68, numéro spécial : « Les structures fédératives », (Paris, CNRS), août 2003.

(COLL.), *Le réseau national des MSH* (plaquette réalisée par la Maison des sciences de l'Homme d'Aquitaine, en collaboration avec les autres Maisons membres du Réseau), 2004 (disponible sur <http://www.msh-reseau.prd.fr/>; existe également en version anglaise : *National Network of social Sciences and Humanities Research Institutes*).

(COLL.), *Ouvrir les sciences sociales*, Rapport de la Commission Gulbenkian pour la restructuration des sciences sociales (présidée par Immanuel Wallerstein), Paris, Descartes et Cie, 1996 (édition originale : *Open the Social Sciences*, Stanford University Press, 1996).

(COLL.), *Re-inventing the Social Sciences*, OCDE, 2004.

CNER (Comité national d'évaluation de la recherche), (2003), *Évaluation de la recherche publique dans les établissements publics français*, Paris : La Documentation française, <http://www.cner.gouv.fr>

COMMAILLE Jacques et ROUILLARD Pierre, (2004), *Les Maisons des sciences de l'Homme dans les sciences humaines et sociales*, Paris, Rapport à Édouard Brezin pour le Comité d'initiative et de propositions des États généraux de la recherche et de l'enseignement supérieur.

GODELIER Maurice, (2001), *L'état des sciences de la société en France et leur rôle dans la construction de l'espace européen de la recherche*, Paris, Rapport au Premier ministre publié à La Documentation française.

IGAENR (Inspection générale de l'administration de l'Éducation nationale et de la Recherche), (2004), *Les Maisons des sciences de l'Homme (MSH)*, Rapport par S. Srodogora, G. Lesage, J-R. Cytermann, M. Tyvaert et T. Chalon au ministre de l'Éducation nationale, de l'Enseignement supérieur et de la Recherche, et au ministre délégué à la Recherche, n° 2004-141, Paris : IGAENR. ftp://trf.education.gouv.fr/pub/edutel/syst/igaen/rapports/msb_04.pdf

SUPIOT Alain (sous la direction de), (2001), *Pour une politique des sciences de l'homme et de la société*, Paris, PUF, coll. « Quadrige ».

Table des matières

La politique du Réseau national des Maisons des sciences de l'Homme	5
Histoire d'une structuration de la recherche : de la Maison au Réseau.....	11
• Les paradoxes de la dynamique des Maisons.....	11
• Les Maisons des sciences de l'Homme, une histoire de générations.....	14
<i>Les Maisons de la première génération.....</i>	14
<i>Les Maisons de la deuxième génération et le statut d'UMS</i>	17
<i>Les Maisons de la troisième génération, le rôle du Fonds national de la science et du COS.....</i>	20
• Sur l'historique du Réseau.....	24
<i>Les années 1999-2001 de l'ACI.....</i>	25
<i>La charte et les statuts du Réseau</i>	25
Les principes fondateurs du Réseau national des Maisons des sciences de l'Homme.....	29
• Les principes fondateurs dans les textes.....	30
<i>La doctrine des trois « i ».....</i>	30
<i>Des trois « i » aux cinq « i ».....</i>	32
<i>Principes complémentaires</i>	33
• Les principes fondateurs en action	35
<i>Interdisciplinarité.....</i>	36
<i>Dynamique interinstitutionnelle.....</i>	41
<i>Orientation internationale.....</i>	45
<i>Inscription politique et sociale/implantation locale et régionale.....</i>	49
<i>Identité scientifique</i>	54
• Remarques finales	58
• Tableaux	61
Enjeux de l'évaluation des Maisons des sciences de l'Homme	71
• Un contexte nouveau	72
• La diversité des statuts.....	73
• Missions du nouveau conseil scientifique du réseau	76

• Instruments et procédés d'évaluation du conseil d'orientation scientifique.....	78
<i>Le label MSH</i>	78
<i>Les appels d'offres</i>	80
<i>Le suivi</i>	83
• L'évaluation comme instrument de pilotage : bilan et perspectives	85
Annexes	
• Annexe 1 : Un bilan 2001-2005, entre mémo et tableaux.	89
• Annexe 2 : Charte du Réseau des Maisons des Sciences de l'Homme	99
• Annexe 3 : Membres du conseil d'orientation scientifique du Réseau national des MSH 2001-2005	101
• Annexe 4 : Carte des Maisons des sciences de l'Homme.	103
• Annexe 5 : Liste et coordonnées des Maisons des sciences de l'Homme.	104
• Annexe 6 : Coordonnées du Réseau des Maisons des sciences de l'Homme	107
• Annexe 7 : Liste des sigles	109
• Annexe 8 : La place des MSH dans l'organisation de la recherche en France	111
Bibliographie	113